盛京時報
(大正十二年十一月三十日)
陰歷十一月廿七日
中日大祭禮拜休刊
◇本報價目◇ 每張銅幣六枚 每月現大洋八角 ▲外埠郵費另加 半年現大洋五圓二角 全年現大洋拾圓
告白刊資 一行五號字十五字 起碼刊資一日每行 現大洋壹圓 長期另議
發行人 宮川貫作
編輯人 菊池貞二
印刷人 石原庄太郎
發行所 盛京時報社
盛京時報支社
盛京時報支社

論說

裁兵與招匪（弓）

多兵之害。至今日而極矣。且兵之爲害。不必爲不良。雖使強如英法日美。軍艦蔽乎海洋。陸軍壓乎山岳。訓練有方。教育得法。可以稱爲堂堂節制之師矣。然使其漫無制限。任意增加。雖國之正兵。且有百弊而無一利。況糾合多數無教育無來歷之游匪。授之以槍械。資之以糧餉。縱之以淫威。若此類之兵。已足爲國累矣。而尚自以爲不足。添招收募。互爲競賽。合計全國之兵。殆超過百五十餘萬。雖合英法日美各强國之現役兵。亦不抵中國一國之兵數。此誠古今所未有。而今日獨豪之奇禍也。在歐戰以前。各强國之陸海軍。雖有相互競爭之趨勢。要亦有國家預算之關係。預算不能通過者。即不能添一艦。增一兵。今則各國已覺多兵之爲害矣。故華盛頓裁減軍備會議一開。各國莫不首肯。誠以多兵之害。不僅能生財政上之困難。致之民生問題。人道問題。以及世界平和問題。成謂人類所疾惡。並軍備之不得不裁。乃自然之結果。必至之事理。所惜者。中國萬惡軍閥。迷夢未醒。猶以多兵自豪。是真不可解之甚者也。試思中國之兵。有一百五十餘萬之衆。然有一師能干城之選乎。有一師能參與國際戰爭乎。有一師能平定國家內亂乎。雖區區土匪。亦無可如之何矣。有兵如此。誠不如無。此即裁兵必要之理由。尙何言誤國害民。破壞國家財政乎。

雖然。今日倡裁兵之說者。固多矣。即擁兵自衛之軍閥。亦未嘗不拾人唾餘。而曰裁兵之爲是。但舉目國中。實無倡首之人。實行裁一兵者。不爲不裁。今且大招土匪。以爲兵矣。此等舉動。若見之於平日。或爭鬥之時。尙可曲爲解說。稱爲增加勢力。以圖敵人。今何時乎。商會通電。主張裁兵。國民呼籲。主張裁兵。名流巨紳。主張裁兵。甚至大總統總理總長。莫不日裁兵裁兵。而河南且收匪爲兵矣。東三省亦收匪爲兵矣。不第優爲收錄。且錫嘉名爲國光矣。嗚呼。此即所謂國之光乎。蓋軍閥之光。即小民之晦耳。今日之事。抑何荒謬乎。抑何矛盾乎。此主張裁兵之總統。總理。總長。名流紳士。以及全國商民。所不能忽視者也。嗚呼。昔之募兵。取之於游民。今之增兵。收之於胡匪。游民已不易裁矣。而又益之以悍匪。將何術以裁之乎。惟有爲國民痛聲一哭而已。

公告剿匪情形（弓）

昨日關鎭守使。以剿匪捷音。電告各報館。俾得據實登載。此等辦法。吾人除歡迎外。對於該鎭守使。尤表一種欽佩之意思。歷來官軍剿匪。向持一種秘密主義。手得與否。惟恐消息之外泄。而道路宣傳。遂不免有以誤致誤之風傳。須知剿匪與戰爭不同。事情眞相。固不妨明告於衆也。且匪勢無論若何猖獗。究不外爲土匪耳。器械既不完全。形勢尤爲渙散。假使官軍徹底兜剿。不畏勞苦。未有不剋日肅清者。惟歷來剿匪軍隊。每每敷衍局面。又恐外間得其確息。徒守秘密。因循之計。而匪患遂永無掃滅之日。關鎭守使今日能以剿匪實情。直接報告報館。一洗歷來之固陋。欲不謂之賢明覺悟之武人得乎。且此等公電。大足以振軍威而安人心。所望者。當局及剿匪軍隊。須念商年關在邇。交通上金融上所受之損失。已既不貲。是則匪患之肅清。尤賴於舊歷年前見其完全之捷告也。

觀洋車賽跑有感（青）

車夫賽跑。並無特別之所獲。惟乘者獨樂矣。其所以相賽者。無非始以匹夫之意氣。終或騎虎難下之勢耳。甚至相賽喪命。時有所聞。而乘者竟無何等責任。咄咄車夫。胡竟一愚至此。

最高問題。澎湃已久。積極進行。咄咄逼人。保曹既已籌劃具成。黃陂亦早知到底難保。乃因國會內部之爲亂。就中參院決選。一再不決。故已成一觸即發之形勢。尙能延緩時日。未即發覺耳。目前議政壇上拳足相蹴之衮衮諸公。猶之汗流浹背。胼手胝足相賽於道之車夫耳。府中拱手端坐之黎菩薩。眞是車上相樂之乘客也。不知壇上之拳砲。將長此繼續而不惜喪命歟。抑車上菩薩。過于獨樂而與車共顛覆以成泥菩薩歟。更不知保定車行。將取如何辦法乎。記者在於路旁。觀此景象。不禁辟味不盡也。

推廣中國文化之大運動

▲歐洲中國學院進行之種種

▲巴黎總機關消息　巴黎中國學院。成立以來。其主旨在溝通中西文化。而其入手辦法。則先運動歐美漢學家。擴張漢學講座於各國大學。茲據發起人韓君親往各國大學調查。得與英美法意德奧各大國漢學家三十餘人相識。其餘各小國尙未調查完全。已可見漢學之於外國。尙有一部分勢力。我國近來維新學子。乃以漢學陳腐。爲不足道。殊不知歐戰後。歐洲道德家。幾失憑依。却恭我儒家所標之仁義禮智信。道家所傳之慈儉不爭。(見道德經)蓋歐戰後。道德淪落。不知底止。生計困難。達於極點。皆百餘年來積極哲學指導人民趨於極端所致。希望者而滿志少。故必相爭。因相爭而殘殺。死傷達三千萬人。亦云慘矣。據巴黎大教主滿而西言曰。此時方覺中國儒家折中之倫理。及道家主張之道德。爲可持久。記者嘗謂西學重實質。中學重文理。各有專長。未可偏廢。要在融和貫通。爲用至大。此中國學院。所以發起於歐戰後。而以增設歐美各大學講座爲急務者。非無因也。其用意深遠。顧我國政治家敎育家哲學家。以世界眼光。一研究之。茲將中國學院進行路線。及各方面消息。陸續發表。想必爲關心斯事者所樂聞也。

查歐美各國。與我國交通線。不下三路。(一)爲西伯利亞鐵路綫。由巴黎經比利京時。柏林。波蘭京城。莫斯科。滿洲。而達北京。(二)爲美國綫。由巴黎至倫敦。紐約。芝加哥。舊金山。檀香山。經日本而達上海。(三)爲紅海綫。由巴黎穿埃及。經印度。暹羅。安南。而達廣東。而北京上海廣東三路終點。適居我國北中南三要地。以歐洲爲起點。沿此三路綫之大學。皆擬次第增設漢學講席。茲將已設或擬設漢學講席之歐美各大學。列舉如下。

巴黎大學。敦倫大學。柏林大學。維也納大學。羅馬大學。北京大學。瑞士大學。住立克大學。奇克哥京城大學。羅馬尼亞京大學。塞爾比京大學。瑞典國王家大學。丹麥京國大學。挪威京國家大學。匍牙利京大學。希臘之雅典大學。

沿西伯利亞。只有波蘭京自由大學及莫斯科大學。由莫斯科而東。未有大學。又沿美國線。有波士頓之哈佛大學。紐約哥倫比大學。芝加哥大學。舊金山之白克類大學。檀香山大學。其他各大學。尙有四十餘處。一時未能遍及。當擇要於耶耳大學者敍之。又沿紅海線。有君士坦丁大學。埃及舊京大學。印度哥侖布之佛教大學。及加爾固玉大學暹羅京那克哥大學。(安南河內。已有東方校學。故不設)。其進行方向。乃由西而東。魄力偉大。基礎鞏固。絕不因中外政潮而受影響。以致中輟。凡我國人。同當努力。助其成功。發展我國學。表揚我國鄰。豈非大快事哉。

▲發京方面　義大利中國學院籌備處。向設於羅馬大學內。刻擬大加擴充。已由該處書記杜奇君。要求該國敎育當局。借用嗎尼司宮一部分房屋設辦事處。並作招待遠東學者之所。此宮爲羅馬最美麗建築之一。將來我國學者遊歷義國。即可得最關之寓所。並可得該國學者最親切之引導。以視我國設一中國學院通信處。而不得其所者。爲何如耶。

▲波京方面　波蘭中國學院籌備會。早已成立。推舉該國總統比素遮爲名譽會長。而以當代大文豪家謝根余君爲會長。謝君與比總統爲患難交。其爲人淡於利祿。現充某雜誌主筆。在歐戰前。中國日本。均有著述。在學界頗負盛名。故中國學院分設波京。一經謝君提倡。便告成功。籌備會中。尤有鼎鼎大名之科學家名庫利夫人。化學原素之拉交鋁。即庫利夫人所發明者。曾在巴黎大學担任教授。昨年美國學界。以其無力購拉交鋁作研究資料。特捐鉅款購一拉交鋁。(重一克蘭姆)。約値華幣二十萬元)。由美總統哈丁氏請其到華盛頓組織重大典禮。親以拉交鋁贈之。以表尊敬之意。科學家之身價。於此可見矣。班樂衛院長。前年來華時。曾具函我國敎育當局。薦舉庫利夫人到華講演。迄今未見往聘。實爲我國學界一大憾事。

來稿

戊己論稿（續）

由前之說。則必人皆不耕而食。不織而衣。然後可矣。由後之說。則必使人智愈降于否塞矣。然而無慮也。世決無此事也。夫天之生人。必使有智愚賢不肖之差。且必賢智少而愚不肖多者何哉。以若是然後能分工而治。相養而生也。苟有人類雖千萬世以下可知也。故無論世界之變遷若何。決無實行共和之一日。即決無宜于共和之一日矣。如今日政黨之所銘鑄。風氣所流傳。民德唯有日趨而日下。汚俗唯有愈染而愈深。勢不至完全淪于禽獸之域不止。尙何進化之足言哉。夫名爲民權。而無民權之實名爲平等。而非平等之眞。其激烈者必不甘徒居其名。而將進獲其實此社會革命之說之所以盛。而終有實決之一日者也。時至于此。則最賤最下之人爲最强。而中人以上。皆無所容。舉世將皆如今日俄國之情狀。固勢所必至。而倡民權者。究竟之效也。勢窮弊極。猶怙禍而不知反。哀哉。

▲專制論

專制之名。中國無有也。有之。自西力學說之侵入始。蓋西國自十八紀以來。民權之說與。革命之局成。乃目前此之政爲專制。說者不察。遂謂中國君主亦專制云爾。(未完)

日本報紙發達史（六五）

日本 小野秀雄著　編輯部譯

第一節　明治二十年間之政界（續）

如以大隈板垣列入華族之行爲等。蓋亦伊藤八方美人主義之一餘沫也。雖然。舉在政府部內多數反對改正條約之際。谷干城曾極力批難新聞條例之過嚴。又民黨建白書中。又罔不論言論之宜自由。由此觀之。伊藤之改正動機。或因此等建白亦未可知。

第二節　保安條例與新聞紙

參加野黨大合同者。自由黨員居多。依保安條例而被奪去記者之新聞社甚少。是因當時民黨新聞。爲多改進黨員之根據。故受該條例之影響者。僅有左記數人耳。

朝野新聞　尾崎行雄（末廣得免時人驚爲意外）

今日新聞　和田稻積　坂崎斌

日醒新聞　星亨

就中今日新聞所受之打擊尤大。當時該報和田坂崎兩人。擔任論說。雜賀豐太郎。曾我部俊治。執筆雜報。雜賀爲疾病缺勤。和田坂崎兩人。突遭退京之命。曾我部一人乃不得不担任全部之編輯。曾有自由新聞之中江兆民。亦被命出京而赴大阪。任東雲新聞主筆。東雲新聞。雖僅插畫添傍假名之小新聞。以中江所作之論說有特色。政治社會。頗受歡迎。保安條例於當時之新聞界。不啻青天霹靂。實爲當時之一大事件。故列舉當時諸新聞所揭之論評如左。

東京日日新聞論保安條例之結果曰。此項英斷。雖足令書生輩噤然歛跡。而市內出京之被命人。並不受若何影響。一如無事之平日。安然度過年關云云。該報爲伊藤辯護。痛招時人之嘲笑。

朝野新聞　當時以壯士巨魁見稱之犬養尾崎兩人入社以來。頗呈精彩。對於該條例。揭出「中正論」凡十二篇。可惜筆鋒甚鈍。首先陳說官民軋轢之原因。批難政府之迫壓。最後一段曰。有志者張堂堂正正之陣。先爲不可勝。而不爲勝敵之謀略。立即出於有形之舉動。擬以上書獻言之手段。動政府。是吾儕所不能表同意于其初者也。倘在野者一致結合。以據守輿論之城寨。對待政府。又何必東西南北。紛紛上書獻言。以一場之議論。儘足制勝。乞無困難。不整頓政治上必要之軍備輕舉挑戰。一敗塗地。是在野有志黨之粗暴。迴避對於保安條例之直一步之所誤也云云。暗中攻擊自由接批評。每日新聞當時有最痛快之筆。無如該新聞亦直接攻擊壯士。其言曰。欲以腕力橫行於政治界者。代議政治自由政治之讎敵也。是欲撲滅日本之民權者也。東京及其餘地方。倘有壯士揮洋杖而脅迫他人者乎。宜速讀本論。投其洋杖。息其大言。於道理戰場。爲取決勝敗之準備。夫洋杖一人之敵耳。爲壯士正宜者。效歐洲政治家之舉。而學敵萬人之道。學之法無他。只須讀書。論義理。以三寸之舌鋒。挫萬敵之準備而已。洋杖非與壯士以名譽之器具也云云。是亦攻擊自由黨員而正。對於攻府。迴避攻擊。其心事與朝野新聞與時事新報。同弄其曖昧模糊之筆。

新聞紙之態度。極其冷靜。是蓋因自由黨勢力。在新聞界甚缺乏。且驚爲過酷條例故也。

青年小說

苦學生（續）（王麟）

乃自書一退學呈文。送交校長。意謂「我生不造。家境終窶。號寒涕飢。復何力以專讀書。現在半仰校中獎惠。半由家中供給。衣食之費。所需固已無多。然而點金之術。告貸無門。一庭冷落。難攄維艱。近來賭費無着。家兄每負米以償。山路崎嶇。相距八十里。負重致遠。每至則兩足盡赤。生手足情切。每見心傷。生來不能分家庭之勞。而反累家人至此。我誠何心。猶忍勉事進取。即希鑒原苦衷。准予退學云云」校長閱畢。深爲躊躇。乃將格心呼至。詳詢家世。格心以自己求學之艱況。從頭歷數。且述且泣。諸敎員聞之。深爲憐惜。校長以其平日學品兼優。不忍割棄。乃即繕具公文一通。請以公款補助格心。並附其退學原呈。送達縣署。陳知事素知格心。將其呈文反復展閱。深嘉其才。而惜其境遇之艱。遂招校長商之曰。學堂成立以來。所有之學生。惟此兒特出。若令其退學。殊屬可惜。惟君所議以公款資助。此事頗費手續。更慮此端一開。他生勢必援例。將來致生許多枝節。想該生在校。所費亦無幾。請即轉告之。此後月需幾何。余願以私欵完全担負。只令其放心求學可矣。校長回到學堂。即以知事之意相告。格心聞之。不勝歡喜。惟以陳知事相待之厚。則又中心感激。時時無能或忘。因此愈益自勉。以期不負師長之期望。

及至寒假。格心已在學堂讀書半年矣。各種新思想。頗發展於腦筋。於是益信學堂教育之良。而悟私塾拘拘之不宜於時也。轉念原先與陳知事邂逅之巧。遂得至此。以有今日。不禁暗地私自慶幸。及放假後兩日。家中亦無人去接。格心乃自己背着書包。徒步歸家。此時正當冬殘。天氣甚短。更加滿途風雪。步履艱難。以故格心行至日暮。距家尙有二十餘里。欲即投店歇宿。則探囊已無餘資。欲連夜奔家。則森林彌漫。又畏虎狼。於是盤桓歧路。莫知所以。已而壯胆前奔。負包急馳行多時。過一高嶺。曲路盤旋。近無村落。格心乃就路旁折樹枝。杖之以登。

廣告

普生醫院

內外兩科　小兒科
産婦人科　花柳科
大西關高等廳西對過
院長　女醫士　旦美千與
電話　中（一三五三）　日（一五四四）

尋人廣告

敬啓者茲爲小兒孫喜春年十七歲係奉天昌圖縣八面城西二合屯於本年舊歷八月二十三日私自外出不知流落何處倘有仁人君子知其下落賞示信音或將此子送來必有重謝如通信八面城彩裕隆者亦另有重謝云云

敝人孫漢亭謹啓

奉天 瑞林祥元記減價聲明廣告

時序遞更歲將云暮年豐景和服飾維彰現屆年關敝號擬酬惠顧之雅衆祝年物之豐茲定由夏歷十一月十五日起凡敝號貨物價格無綢論緞洋布皮貨呢絨零整批發一律均按（九扣出售）以一個月爲期務請各界諸君惠顧幸勿失此良好機會也恐未週知特此敬告

奉天城內中街路北本號謹啓

奉省商業銀行招股廣告

本行爲鞏固基金推廣營業起見議定續招股本五十萬元即五千股每股奉小洋一百元加補公積金十五元照額招足概行停止望紳商各界新舊股東惠顧投資俾獲利益幸勿觀望失此機會也收股處奉天本行哈爾濱長春開原新民山裡各分行以及本行董事會均可接洽以資便利特佈

商業銀行經理田國釗啓

中國電話六百一十五號
日本電話四百〇八號　五百四十五號

開原郵差欺壓旅店

郵政乃交通利器頓係營業性質需用員差無不遴材擇賢藉籌薪俸之優列郵務當責佈置各項無不盡美盡善於是有口皆碑詎有孫家台至西安西豐之郵差長于德勝率同郵差二十名來往威遠堡門非尖即店按店飯尖四角店五角郵差長均定爲一角五分之官價首由王家店食十五日復至陳家店食十五日餘則各店均以十五日爲期欵等亦係小本營業即受此損失實難忍受爲此登報聲明

開原威遠堡門各店　王慶　陳順　卜根厚　劉仲合　張雨田　趙子臣　豐源店　具

恭頌衛隊混成團團長欒與武營長 趙雅忱 霍敬忱 諸公勦匪盡職保商衛民之德政

本鎭於十二月下旬胡匪千餘人由石縫嶺經過竄至烟筒山團營長聞訊是夜帶隊前往痛剿由團選留七連黃連長在鎭堵截恐有返竄之虞於三十日匪果由烟筒山竄回團營長是夜帶隊尾追到鎭街五分餘鐘該匪突由街東木耳溝東道經過嶺街五里許行至嶺頂遙望軍隊甚多未敢前進復由新開嶺返回由韋塘溝過嶺往黃泥河上集場竄去距本鎭南面三四里團營長帶隊堵擊該匪見軍隊猛烈立即逃竄錯斷電桿四株電話立時不通此時若非該團營長是夜到鎭堵防有方本鎭不堪設想矣又衆該團兵士在本鎭防堵以來對於商民公買公賣眞可謂秋毫不犯本鎭商民受惠深遠難以緘默特登報端以彰盛德

沙河鎭商民全體公頌

恭頌警察所長之德政

雙城縣警察所長楊子衡君素行端正謀勇兼備蒞任以來不惟佈陳警務井非有法而且對於黎庶毫無怨言雙城界內胡匪出沒無常該所長以聞警報即時出發終無懈意既至帶隊於鄉間不惟勦匪有方毫無攪擾庶民之處况楊所長威名遠鎭賊匪俱各聞名喪胆不敢抵抗由此民等甚賴庇蔭俱各頌聲載道莫不銘感大德民等雖有感念之志莫由可爲以報特登報端聊表意敬之誠可也

吳振德　吳景忠　譚升三　等牽城北正黃旗頭屯全啓

請看福安保險公司賠欵之迅速

啓者敝號於舊歷十月念五日因失愼敝向在該公司保有火險經西豐代理王芝萱君當時去電當派宋玉亭君前來調查被焚貨物三千餘元屬實除自保外照數賠償可見該公司信用可靠特此銘謝

西豐　義泰仁啓

茲屆年關爲本行結賬決算之期業經檢查員查閱已畢另有報告書備核股東應得息紅利常年三分二釐六毫八請於一月二十號持息摺來本行領取可也

奉省商業銀行謹啓

奉天商埠協濟儲蓄會廣告

本會原定股本奉小洋六十萬元作爲二萬股業經各發起人自認並分頭招集開辦在即亟應登報廣告倘有志儲蓄者請到大西邊門外阜成公司內本會籌備事務所或金銀庫胡同奉天儲蓄總會收股處取閱章程並認股書以便入股如遠道函索隨時寄奉限至一月底即行截止幸勿失此良機謹白

請看房契遺失聲明作廢

綠北鎭福源湧早年價買周花市房一所又張雨廷名義價買秀林市房一所又張福廷名義價買盧奎璧史國璽孟顯謨等名市房一所又張錫琪名義價買鄭性空地二段以上均坐落西街路北張喜軒名義價買廣合慶房園一所坐落本城北關帝廟後各名均係先人名義鄙人因今夏直奉戰爭借昌由昌黎來北避難中途遺失共契紙五張現此產業均已賣出鄙人並無抵押借欵等情不得不據實聲明無論中外人等拾去均作無效特此登報以誌聲明

失契人　張東美　啓

恭頌吉林一面坡農會長兼路綫游擊補充隊總隊長車公金聲之德政

一面坡附近迤帶山深林密素爲盜賊淵藪今春奉直失和護路駐防軍隊大半開拔入關地方防務空虛盜賊乘機蜂起罪行搶綁民不聊生農會長車公金聲目睹地方浩劫痛恨盜賊橫行遂面請駐坡邢副司令暨俞處長前後轉呈長綏張司令轉請東省鐵路護路軍總司令部發給槍彈組設路綫游擊補充隊在同五兩縣界內附近鐵路迤帶共組七分隊總隊設在一面坡車農會長金聲即被委爲總隊長駐防坡街我公受委以來夙夜兢兢不辭勞怨自春徂冬督飭所屬與匪接仗三十餘次獲勝利胡匪因皆以歛跡人民藉以安枕日前五常縣屬蘭彩橋附近竄來小傻子公平仁發等大股馬步匪千餘名盤踞搶掠猖獗異常車總隊長聞警立即抽調屬隊官兵三百餘名星夜前往於十月二十八日在蘭彩橋西南二十里許四心橋處與該股匪接戰該匪滿山遍野而來勢甚洶洶車總隊長指揮衆軍分四路兜剿激戰九小時之久匪勢不支始行敗退斯役也斃匪五六十名奪回人票一名陣獲賍馬賍物無算該股匪經此次痛勦遠竄他方廻想吾人生命財產得以保全非車公整飭部屬認眞勦捕曷克臻此衆民等受此大德雖安織點護衛其事實顯著者登諸報端略表謝忱

同賓縣屬一面坡　鞭杆台　小大柜　九節泡　十二段　伊姑娘站　五常縣屬蘭彩橋　龍王廟　六里　六金　沙河　大青川　沙河子　大石頭河

衆民等仝啟

長春開埠局撤地佈告

長春開埠局撤地佈告

查本局前放禮拜寺磁業公司新發屯公升柴欄四處埠地承領之戶多有欠租未繳者業經先後佈告限期繳納嗣復展期限定十二月五日以前務將欠租繳到如再逾期即認爲自願放棄租建權利依照定章撤銷原照將地另放曾於盛京時報刊登佈告並有通信處者併通函知照各在案刻已逾限多日未便再聽拖延自應將欠租各戶領地一律撤銷租照作廢自十二年一月十五日以後准由商民指段承領除呈報備案外合將撤銷各戶表列於後仰即知照此佈

十一年十二月二十八日

計

租戶	地號	等則	畝數
餘慶堂	三三	甲	一、八六七
縉武堂	三		一、三六
怡信堂	三四		一、五九八
劉禮仲	一六		〇、五八
右一區二段			
闞朝臣	四七	乙	三、八三四
多魁堂	三八		一、八三三
志魁堂	四	丙	三、三三四
王發	三二		一、六六七
鄭惠民	三一		一、六六七
右二區三段			
富源堂	四九	乙	一、三三三
裕德 德盛堂	三七	丙	一、七一三
裕德堂	三八		一、六五九
同	四〇		一、七五
賈占一	六		一、三三三
福德堂	九		二、一七五
宋青林	二〇		一、四一七
闞鴻儒	二一		一、七六三
張書志	二六		一、一六一
張萬程	二七		一、六九
右二區六段			
闞朝臣	五九	乙	四、〇二三
德潤堂	六七		一、八四
黎耀明	九六		一、五七三
蕭文斗	八四		一、四四
言煥章	九七		一、二九二
愼修堂	八二	丙	一、五六七
史清濤	五二		一、三七六
王德修	五〇		一、四〇八
齊爲臣	一〇八		一、七五五
恩善堂	一〇七		二、〇五
博愛堂	七七		一、八二五
袁汝南	四八		一、二四八

租戶	地號	等則	畝數
一善堂	六九		一、三八三
許輯五	七〇		〇、八七五
九錫堂	一〇二		一、五二七
齊雨亭	三九		一、二八三
懷德堂	四五		一、三二一
韓忠恕	三七		一、三三五
利源堂	二九	丁	一、五五
瀛海堂	二八		一、八四二
福興堂	二三		二、二六七
張素文	二〇		一、三三三
宋寫芳	一八		一、三六七
德盛公	一七		二、二
善濟堂	一六		一、三三三
永發堂	八		一、三三三
李自明	四		一、三三三
恩惠堂	二四		一、六三一
于文山	一三一		二、〇三
右一區四段			
青年會	三九	乙	一、八二一
右二區五段			
齊香九	一	丙	〇、七六八
張志遠	一五		一、一二五
吳思讓	一七		一、〇六三
潘啓明	三五		一、一二八
忠恕堂	三六		一、六五
張振海	三八		二、一五
郭啓明	三九		二、〇一五
王文翱	四二		一、一六
李珊符	四八		一、八二一
高恩彩	四九		一、一六七
李輔臣	五六		一、〇〇八
齊廣居	六〇		一、四三
同	七八		一、二六七
鄭子辛	八一		一、三五
右二區七段			
沈振東	五三		一、七四二

中外要電

粵局形勢異常緊迫 (十日發 廣東專電)

自昨夜來人心動搖益甚惟市面仍持穩靜態度陳派要人避難于他處者現漸加多在前綫之各軍業已完全離叛並向陳迭次要求退位
又電云外間盛傳陳炯明已于今晨退赴惠州雖眞相現尙無由探悉然該氏早晚似擬赴該地以謀劃後圖
又電云三水下流均爲陳炯光陳英全等所維持
又電云民黨側現在盛傳今後一週間內可以奪回廣東云云魏邦平等現正暗中活動
又上海電據中國側來電云廣東市民爲維持市內秩序計要求陳炯明退隱現在運動推舉魏邦平或湯廷光出而盡力維持市民意欲藉此拒絕他省軍隊入粵日下由廣東前往香港方面之避難人民極形混雜
又廣東電廣東民間各團體本日開會議協議對付時局策劃正在進行中又電本埠商務總會已于本日決議如左
一、決不使敗退之軍隊入省城
二、宜以恭敬之禮待遇陳炯明
三、宜推舉溫樹德魏邦平吳飛三氏俾資維持目前秩序

羅文幹竟爾釋放矣 (十一日發 北京專電)

前財長羅文幹之受賄案已于本日經地方檢察廳宣告證據不完全不能起訴釋放

閣議決定理財方法 (十一日發 北京專電)

本日閣議討論內外債之整理方法結果決定即令財政會議及財政討論會限於十日內作成具體案以爲基礎再行討議並議定除歷年關除規定收入外另籌五百萬元

日使警告取締馬賊 (十一日發 北京專電)

最近奉天省內馬賊跳梁日人受害亦屬不少是以小幡公使昨向外交部要求嚴加注意赤塚總領事亦向奉天王省長警告取締

熊炳琦辭職之微意 (十一日發 天津專電)

▲無非以退爲進

山東省長熊炳琦到津後於昨晚親赴王承斌之晚餐會其席上談話之伊與田中玉意見不同當於今明日中赴保定面陳曹錕陳述辭職之決心等語聞於此事聞某消息家云山東省內三十營之軍隊查一營定額爲二百名最近增加至三百名其幹部均以直系軍人組織之悉歸熊炳琦統轄且直派在山東地盤漸趨鞏固要之熊氏當此時發明辭職之原因其意實欲驅逐田中玉然後將山東完全收諸直派之手云云

朱鴻疇赴贛之任務 (十日發 漢口專電)

直魯豫巡閱使署諮議朱鴻疇昨晚來漢本日前往江西聞朱氏此行係銜曹錕使命調停蔡成勳與孫傳芳間之感情其調停方法計有三項(一)急派孫傳芳赴福建(二)孫氏不肯承諾當以九江爲其駐劄地任爲長江下游總司令(三)任命孫傳芳爲江西軍務督理蔡成勳爲江西省長

棉花工廠罷工風潮 (十日發 漢口專電)

本埠英人所經營之棉花壓搾工場工人等因增加工資問題竟衛同盟罷工已於十日午後聚集於該工場並與英租界之巡警致起衝突負傷者十數名目下工人約五千名擁立白旗齊集在英租界外之地點將爲該罷工人之應援形勢頗呈不穩難望和平了結

蕭督籌議賑災辦法 (十日發 漢口專電)

湖北全省入冬以來未降雨雪已達數月之久六十九縣無從耕作恐將來必有飢饉之災以故蕭督軍近擬創辦籌賑辦法先由湖北官錢局籌出二百萬元並請政府撥助二十萬元以資救濟再行募集各方人士之義捐

漢口工潮形勢險惡 (十一日發 漢口專電)

本埠英租界之工潮現因英國警察逮捕職工首領等三十五名形勢益加擴大許多職工蜂擁至警察署要求釋放該首領於是警察當局全員出動召集義勇隊現尙在非常警戒中中國官憲爲鎭撫計亦要求釋放被逮捕者然英國側尙未允許武漢職工聯合會擬于今夜開大會關于被逮捕者及受傷者問題與英領事交涉形勢頗呈不安

俄官憲實行徵兵制 (十一日發 東京專電)

海參崴十二日來電云歲埠俄國官憲已於十日發表決定在本埠實行徵兵制度凡年齡已達二十二歲之男子當自十八日至二十一日間實行徵兵檢查

竟令道勝銀行閉鎖 (十一日發 東京專電)

據海參崴十一日電云本埠俄國官憲現令道勝銀行支店該閉鎖其理由云行爲反勞農主的營業者

京阪開始定期飛行 (十一日發 東京專電)

朝日新聞社所創始東京大阪間定期航空之第一次飛行已于本日舉行午前十時由東京啓程之島田氏所乘一機于午後四時抵大阪午後一時由大阪啓程之朝日第一號機于午後五時安抵東京

胡漢民廣東局勢談 (十一日發 上海專電)

據胡漢民談話云廣東局勢漸將與我黨以有利但就陳軍部下之叛離及總商會與其他各團體決議維持秩序之一事已足證明陳炯明離去廣東殊爲事實至陳氏爲維持個人勢力計必欲攫取虎門石龍兩地並佔據惠州惟一日聯合軍及許崇智軍隊來襲決不能長此支持然則收拾今後之局面最爲困難孫文並擬前往廣東自己擔任收拾辦法一面設置研究善後策之機關又云孫氏赴廣東後必當依據統一和平之宗旨以便收拾時局南北妥協或竟因此成立亦未可知

各地專電

撤郵後之日僑

(哈爾濱十一日專電)本埠一切郵便事務自一月一日起全歸中國郵局辦理日僑之郵便物其分送遲延錯誤者頗多甚至郵便物有失落者一般日僑困難殊甚均各切望從速施行何等救濟策

中西氏竟逝世

(東京十一日專電)中西正樹氏苗擾胃癌後在別府溫泉靜養已久竟于十日逝世

歐美來電

德法比國交危矣

(伯林十日來電)德國政府現已召還駐在巴黎及布拉謝爾之大使但國交尙未正式破裂

日本電報

伊長官已抵京

(東京十一日專電)伊集院關東長官帶同高尾外事課長已於本日午後七時廿分入京

中央命令

大總統令 (一月十日)

▲特授金永炎以勳五位此令▲張崽建授爲陸軍中將唐仲寅龔光明均加陸軍中將銜此令▲任命李根澐爲將軍府參軍此令▲內務部呈准江蘇省長韓國鈞咨請任命潘承鍔試署蘇州警察廳警正應照准此令▲懸鍾給予一等大綬嘉禾章此令▲胡人俊晉給二等文虎章此令

擬議中之東鐵防務

據京訊云。奉張以東省鐵路防務危急。曾與護路總司令朱慶瀾。吉黑張吳兩將軍等討論辦法。如護路軍經費問題。東省特別區行政長官權限及經費等事。皆會議解決。此外項細問題甚多。其最重要而略已決定者有五。

(一)由奉吉黑三省合出軍隊四旅。以任交界地方及東省鐵路防衛之任。名曰防衛軍。

(二)防衛軍設總司令一員。由朱慶瀾充任。副司令一員。由綏寗鎭守使張宗昌充任。

(三)在三省供給大砲十尊。機關砲十五架。步槍一千枝。砲彈三千枚。槍彈三萬枚平均分配各軍。

(四)設置防衛軍臨時司令。及軍需購辦處問題。

(五)防衛軍軍費。每民暫定爲四十萬元。奉天擔任二十萬元。其餘二十萬元請中央撥給。

以上五項俟決定後。即行見諸實施。至對於中央要求協欵問題。則任于沖漢赴京辦理云。

財長人選之困難

▲外債整理從緩計議
▲劉張多方觀望

新閣已歷一星期。財政尙無人負責。在張敬輿之意原欲劉文泉。張月笙二人前來幫忙。又以張月笙嫺於鹽政。欲畀以鹽署一席。致則劉氏雖有即日來京之訊。而就職一節。尙在考慮中。又欲先爲楊侍郎攫得鹽署一席。在國會中人與劉素無好感。看他原來一軍需官材料。此次赴青接事。旅滬濟兗同鄉。尙且反對甚烈。聊聊不堪。自離期其對於財政有何良好成績。至其背影。尤爲可慮。故同意票自無把握。惟既經派署。張敬輿自爲之極力疏通。劉又挽袁乃寬等多人向國會佈置。其基大之同意票。則有研究系之議員。蓋經濟調查局舊人。亦當能假之以利。八日形勢。似稍見活動。然仍與政學系閣員。同爲新閣難關之一。劉氏雖來。日前自未必就職。而楊侍郎代部之說。亦同時銷滅。大約劇或蕭出鹽署以位置張月笙。或可成就其同鄉案。其管部次長一席。楊如不幹。則請蕭子以研究系老招牌尙有蟬聯之望。即或楊侍郎居然到了鹽署。其管部次長一席。劉文泉雖欲借重張月笙。張必謝絕不幹。淩鉞子更可穩坐財次一席。如是則請爲財政屬於保方。亦無寗謂爲隸於研究系。研究系之陰謀。吁可畏哉。最近又傳馮煥章欲爲薛篤弼。前河南財政廳周取得財次一席。惟聞劉文泉之物色財次。須其人熟悉部務。薛雖爲馮使夾袋中之財政人材。劉實欲別有借重云。

外債整理問題。爲財政第一難關。惟此日財政無人主持。張敬輿對此問題。雖或胸中已有成竹。仍須從緩計議。至暫代部務之淩鉞子。以蟬聯有望。遂日奔走於將來位置問題。亦尙無暇及此云。

教育費經之通過

▲閣議上之說明書
▲部費受限制之原因

昨日閣議。已通過由關稅項下。按月借撥教育經費二十九萬元。但附帶聲明教育部應支之七萬。則當與財部發各部經費一律云云。關此項提議。即係根據前晨教育基金委員會所議(委員會討論情形已詳誌昨報)。閣議席上。彭允彝曾提出一書面。說明提案理由。致覺得原文如左。

案查京師教育經費月需二十九萬元。自加稅實行之日起。由關稅項下直接撥付。歷經國務會議議決。並大總統明令照准在案。現計校費部費。均欠至四月有餘。生活程度日高。各員之生計日窘。若不設法維持。首都教育又必有動搖之虞。擬於關稅未實行撥付以前。先向稅務處每月借用二十九萬元。暫濟眉急。俟將來關稅撥欵時。再加扣抵。本部爲維護京師教育起見。不得不於無法可設之中。勉力設法。相應將需欵緊急形勢。借用原由說明。靜候公決。

閣員傳閱之後。對於借撥一事。無甚異議。但教育部應得之七萬。則多謂應劃出另議。因各部部費支絀。事同一律。如教部能借撥。他部亦可效尤云云經彭反覆辯論。彼此爭持頗烈。後由張紹曾調停。乃將教育部應領之七萬加以限制。此案始獲通過云。

內債基金重要通電

▲整理內債應切實履行
▲無担保各債亦應兼顧

內債基金動搖商界恐慌。紛電向政府責詢。嗣得國務院覆電。謂尙未據有動議。然孩之四國公使警告文書。則其事業已證實。九日本埠總商會。銀行公會。錢業公會。特分電國務院稅務處外交部表示懇切之意見。茲錄原電如下。(一)北京國務院鈞鑒。譎支電局勝駭詫。四國警告。總稅務司來電。業已徵實且明認爲。發生根本重大問題。影響國家全局信用。今日報載。所提警告原文。復有指定切實抽五增收之關稅。爲外債担保之說。確已危及九六公債基金。而鈞院竟指爲尙未據有動議。兩電一經對照。詞氣輕重。判若霄壤。以此爲鎭定人心之計。舍本逐末。適得其反。溯自十年三月。呈准整理基金之際。本以關餘鹽餘交通收入。三者並重。嗣因鹽餘多被各省截留。政府無術制止。不得已始於上年八月。採用財政討論會之決議。改爲由關餘隨時指撥。勉強應付。幸無隕越。然內有數債務。業已後期數月。價格因此大跌。財政討論會原案。本以一年爲期。現在舊債雖經結束。而本屆此項辦法。是否仍繼續舉行。迄未飭知總稅務司。此外切實抽五增收之關稅。早於上年三月。由財政部呈奉大總統批准。先撥整理內債基金。次及九六公債基金信譽且不容或爽。而近來由國務會議通過。任意在切實抽五內指撥之欵。已屬不一而足。是政府既無履行整理原案之誠意。無怪外人以委之督軍。增加紛亂爲藉口。致有上年十二月三十日聯合提出。以增加關稅爲整理外債之提議。此事如不急謀根本解決。外交部縱使切實駁拒。亦祇能搪塞一時。敝會所責望於政府者。內債基金。應照十年三月整理原案。及九六公債條例。切實履行。其餘其無担保之內外各債亦應統籌全局。確定一整理辦法。則外人之責言自息。而內債之基金永固。幸速圖之。上海總商會銀行公會錢業公會叩庚。(二)北京安格稅務司鑒。一月三日電奉悉。曾示經管一日。必竭力維持其已成立之優先權。至爲欣慰。查十年三月整理案。本以關餘爲第一基金。無論何方。不容擅提。至切實抽五後增收之欵。無論與原收之關稅。有關係不能分別。且十一年三月已由財政部呈奉大總統批准。此項增收之關稅。先儘整理基金次及九六公債基金並查九六公債條例第五條內。亦有同樣規定。如欲擅行提用。閣下以受託人資格。常然有抗爭之責。又十一年八月曁議批准之財政討論會辦法。僅將關餘指撥方法。加以變通。於整理原案並無變動。閣下之受託人地位。並不以財政討論會此項辦法。本年是否繼續而生疑問。應請仍如尊示。實踐其應任責務。敝會並已另電政府。請其切實履行整理原案。同時將外債一幷設法整理。一面電知四國公使。告以內外債約。彼此均應尊重矣。上海總商會銀行公會錢業公會叩庚。(三)外交部施總長鑒。使節還歸。歡膺新命。當有遠謨。以慰衆望。比因外債愆期。四使提出警告。竟欲移用業已指撥內債之關餘。警信傳來。全市震動。此項債票。數共三萬餘萬。非但散佈全國商場。抑且中人之家。視爲恆產。基金一有動搖。無異制全國之死命。洋商在華商業。亦將牽連俱仆。殊非利人利己之義。院電已兩外交部注意。應請切向四使開誠商阻。佇候覆示。上海總商會銀行公會錢業公會叩庚。

使團又有質問提出

據東交民巷消息。外使團以對中國政府。提出覺書後。中國當局視爲具文。遂決定再提出嚴厲質問。(一)中國于此兩個月以內國政能否統一(二)所欠各項外債。究竟有無解決辦法。限期答覆。幷議及屆時如再漠視無切實答覆。則必謀有以實行處置中國內亂。及財政之辦法云。

蔡成勳發表治贛六大方針

南昌通信云。蔡成勳抵贛以來。揶殘民意。厲行搜刮。而省長問題尤惹起一般人民之反感。此次孫傳芳率師援閩。取道贛省。贛人因久處暴力之下。益以孫傳芳八方拉攏。滿口好話。以是頗博得地方團體之歡迎。蔡氏見此情形。其心頭之難過。概可想見。然又急且無以挽回贛人對自己之惡感。乃妙想天開。發表一所謂省政六大方針。做成新聞體裁。交與省城各報披露。其意可誅。其愚誠不可及也。爰照錄之如下。該文題爲『蔡督理兼省長勵精圖治之六大方針』小題爲『省政將與年而俱新』『蔡兼省長以本省當茲兵燹之後。元氣大傷。政治潮流。日新月異。前此因軍事旁午。對於民治不免稍疏。現局勢已告底定。亟宜勵行民政。與民更始。俾全省政治。與年度而俱新。日來迭與僚幕切實磋商。先擇其最要者迅速舉辦。已經決定者。計有數端。(一)速辦賑濟本年軍事。幾以蔓延全省。而以贛南爲最烈。流離瑣尾。滿口籲救。歲暮天寒。災黎均嗷嗷待哺。決定即行賑濟。現已籌有專欵。一俟本星期善後會議決辦法。即派專員馳赴災區。會同鎭道放賑。(二)振興教育。教育爲立國之本。蔡兼長向極注重。近鑒本省教育界經費困難。達於極點。決定將教育經費實行獨立。設立全省教育專欵監督委員會。指定專欵爲教育費。無論何人何時何事。不得移作他用。不日即可見之明文。(三)整頓吏治。蔡兼長以知事爲親民之官。僚佐又爲知事之助手。均應加以相當訓練。俾各有相當學識。庶幾臨民佐治。不致僨事。已決定設立縣政講習所。凡荐任及曾充縣署椽屬及縣紳曁中學師範法農工商各校畢業者。得入所分級教授。詳細辦法。正在起草。(四)促進自治。自治潮流。日行洶湧。自應順應。俾得實現。蔡兼長有見及此。除令各道尹認眞辦理自治講習所。造成自治人材外。並將令行自治籌備處。詳報各縣籌備情形。俾分別限期組織縣鄉各議會。以便全省自治可以實現。(五)公開財政。蔡兼長以本省之財。已達極點。均係歷年虧欠。以致負債千餘萬。洎乎今日。實不可言。不知者尙多懷疑。現在決定自本期起。實行公開。除由善後會組織審查股外。已令財廳妥議公開細則。呈核實行。預計不久卽將實現。(六)參用贛人。贛人官廳早經開放。惟採用人員。爲數寥寥。蔡兼長以近來回籍報效者日多。自應擇尤錄用。已預由政務廳彙實履歷呈核。聞決定知事稅員。無論如何。參用三分之一。或半數之贛人。以饜贛人之望。並聞不日更調知事。即有贛籍人員。以上消息。均得自某要人。頗爲可靠。不日即將決定實現。蔡兼長並擬將上例各項。暨其他重要者。編爲大政方針。正式宣布。與民更始。以釋羣疑。以慰衆望。吾人當拭目以觀其後云云。

法專學生教部請願

▲請求更換校長
▲反對開除學生

法政專門學校風潮。自劉彥決定充當該校校長後。即聘定教育部秘書李大年爲教務長。彼等自將該校學生胡定遠辛鍾靈吳萬軍林樹岷四人開除後。該校學生于八日上午十點半。又在該校第一教室開會。到會者約二百餘人。由被革學生胡定遠主席。討論反對劉彥辦法。議決全體到教部請願並發倒劉宣言。至十一時。約有百餘人。在該校學校開會議後。即赴教部請願。教長彭允彝。尙未到部。請願學生。乃推出代表十人。由范司長接見。十代表當提出條件兩項。(一)請另委校長。(二)請收回開除學生四人之成命。范氏當轉達總長後。當派專員到校說明。請願各學生。即退回該校。聞此次該校學潮。久未平息者。實因該校教員之一小部分。亦不滿意於劉氏云。

鹽務糾紛與各方面改革 (續)

(一)保廠運各商之權利。不受他人侵害。(二)調和各省經濟。使之平均。(三)預防大資本家兼併吸收。並把持壟斷。(四)維持附屬於廠岸小民之生計由斯以言。則引岸之不容破壞而越界爲私之法不容廢除。有斷然者。前者稽核總所會辦丁恩氏來華。初亦主張就場征稅。廢去引岸。及親分赴各省調查結果。其議遂寢。舊章之不容輕改。在外人悉我國內情者。亦知之也。著論謂顧謇所主張則在弛越界爲私之禁例。破引岸之成規。然其以同一稅率爲引岸宜廢之理由。則立論殊無根據。以引岸愈割小爲引商宜廢之理由。則事實近於臆造。以緝私援民爲越界爲私宜廢之理由。則措詞不免過甚。而利害亦未審輕重。若斯之類。本席以爲皆無駁辯價値。姑不深論。但就今日社會之情形與經濟之狀况觀察之。該議如行。必發生絕大擾亂。而下列各種問題。必因之而起。而無法補救。(一)產鹽場廠必多數因競爭失敗而致停業。(二)運商破產。(三)勞工因廠運之停止而失業。(四)運商有一定區域。故不憚險阻。如引岸破除。則邊遠人民。必致淡食。(五)各省經濟。將發生絕大變化。(六)與廠運有關係之其他商業。必受重大損失。(七)引岸廢則詭避影射。無所稽考。國稅必因之大減。(八)鹽稅大減外債必發生問題。以上問題。如不能預籌補救。驟言變法。其危害胡可勝言。然彼猶或曰圖永久之利者。不顧一時之害。如是則廠運之破產。人民之淡食。社會經濟之恐慌。國會之銳減。皆所不計。然抑思鹽稅實爲外債之擔保。引岸破則專責無人。混消行則稽核無術。課稅一減。牽及外交。豈僅年干涉之責言實促成共管之機會。此猶得曰不足計乎。加以時局紛擾。水旱頻仍。各省盜賊蠭起實爲大局前途最大之隱患。然盜賊之日繁。實由生計之日絀。彼勞工之附鹽業以謀生活者。即以一廠一岸計。至少亦不下十餘萬人。一但鹽運停息。無計謀生。勢必鋌而走險。釀成大亂。牽一髮而動全身此亦得曰不足計乎。本席固非根本反對謂鹽法不應改良者。對於現在辦法。亦非極端滿意者。惟今日大局尙未統一。殲亂之法。方百思而無術。吾輩代表國民。丁此時會。此種破壞成法擾亂社會無統籌兼顧之計畫。而貿然行之適足以召亂而階禍。此種辦法似非今日所宜出。同人愛國。誰不如我。幸平情而審擇焉幸甚。

意使催解決奧欵合同

奧欵展期合同。政府雖已由閣議議決取消。而意公使方面尙未承認。故即令取消。亦當有個結束辦法。意使已數次催促外部速定解決之策。外部答復。此事必須俟法庭將羅案解決後。方有商量辦法之餘地。因閣議及國會。均將展期合同否決。勢必經過法律手續。方合軌道。意使聞此。要求暫照舊合同所定應還之欵。從鹽稅關稅撥付。政府仍持俟羅案解決再定辦法原議。未予依允云云。

民國十一年大事記 (續)

▲日公使照請嚴防北滿赤軍
▲馬賊逼攻吉林省城不果
七日上海商會要請軍長取消郵電加費
▲公使團調查豫匪委員出京
▲孫傳芳部隊開往武穴
▲吉林伊通縣被馬賊攻陷
▲哈爾濱傅家甸大火
八日令王正廷兼任關稅特別會議籌備處長
▲陳炯明林虎協定收拾桂局
九日汪總理辭職出京
▲京師高地審檢四廳因欠薪罷工
▲廣州大火
▲武昌退職軍人組織首義紀念會
十日王正廷熊炳琦通電接收青島
▲豫匪攻破泌陽
十一日中日郵便協定簽字
▲令外交總長王正廷代理總理准汪大燮辭職
▲上海各團體總商會歡迎施肇基回國
十四日王正廷就任代理總理
▲皖北二十一縣獨立
▲派劉恩洪爲膠澳商務會辦任徐祖善爲膠澳關監督
▲靳雲鶚報告救出被豫匪擄掠之外人
▲何豐林通電反對郵電加費
十五日派嚴鶴齡爲關稅特別會議籌備處主任
▲川鄂兩軍交鬨
▲衆院爲表決張紹曾同意案互相格鬬
▲外部電湖北交涉署勸阻外人赴鄖調查
十六日特任汪大燮爲平政院長
▲賊致平軍攻入泉州
十七日駐青島日軍完全撤退
十八日衆議院通過張紹曾內閣同意案
▲趙恒惕正式就任湖南民選省長
▲粵贛湘聯合防剿賊匪協定成立
▲張錫元宣告克門案始末
二十日湖北年關軍費借欵成立
▲北京法專學生大鬧教育部
二十一日特任交通次長勞之常代理部務
▲閩人拒絕劉冠雄入閩鎭撫
二十二日令交通部次長勞之常暫代部務
二十四日上海實行取消郵電加價
二十七日院電各省嚴防俄過激派
二十九日參議院通過張紹曾內閣同意案
(已完)

時事小言　摧殘教育之巨害 (得翁)

一國之文化。莫先於教育。一國之教育。首重在中央。蓋必中央樹其首善之模範。全國乃有所景從。誠近年以來。北京學風之敗壞。有不忍言者。聞新內閣第一次會議。曾有教育部整頓學風之決議。誠可謂合乎機宜矣。

學風之敗壞。其原因雖多。教育部不能籌撥經費。尤居重要原因之一。經費不籌撥。焉能使教職員安心教育。又焉能使教職員經營學校。此爲必然之理。又胡能言及學風哉。新任教育部總長彭允彝。在國務會議席上。要求籌撥京師教育經費二十九萬元。且提示籌撥方法曰。京師教育經費。月需廿九萬元。自加稅實行之日起。由關稅項下直接撥付。歷經國務會議議決。並大總統明令照准在案。…中略…若不設法維持。首都教育。必有動搖之虞。擬於關稅未實行撥付以前。先向稅務處每月借用二十九萬元。暫濟眉急。俟將來關稅撥欵時。再行扣抵云云。

當時彭總長之意見。竟未能全部通過。蓋現當軍閥橫暴時代。不能通過。似亦必然之趨勢。不知軍閥橫暴。國家之被害多矣。而其摧殘教育。漠視文化之根基。不顧國家未來之精彩。國家之大患。其孰有過於此者乎。中央教育。月費二十九萬元。爲數決不爲多。靳而不撥。遺巨害於國家之將來爲何如耶。吾曹實不能默視。敢請當局並國人。速悟摧殘教育之巨害。而謀有以補救之也。

(一)打所▶ 對小洋 前場 後場 寄 近限 遠限
大連大▶ 金對銀 先物(銀對金) 近限 遠限
天津大▶ 大豆(金) 高粱(金)
長春▶ 大豆先物(銀) 豆油 前場寄
開原▶ 大豆(小洋) 前場寄
四平街▶ 金對小洋 大豆(小洋) 錢鈔 近限 遠限
公主嶺▶ 金對小洋 錢鈔 近限 遠限 電報未到 前場寄
天氣 日本 大連 南或西風晴

赤玉牌葡萄酒

可飲之葡萄酒！

唯有赤玉牌之品質爲斯界之雄！

朝夕一杯

誠有美味無上之快！

並

滋養無比之力！

營業課目

電裝電械 硬煤烟煤羊毛皮件呢絨 包辦工程
各種機械 五穀雜貨電氣機械器具
鐵道材料 海味肥料滊車並其材料 代理
五金雜貨 油類木料焦炭硫磺黑鉛
銅鐵水管 道木洋火綿花洋絲洋布 水火保險

總行 日本東京市京橋區銀座三〇七 株式會社 大倉組

分行 北京 紐育 天津 漢堡 營口 西比利亞 上海 大連 九江 本溪湖 香港 安東 倫敦 及日本各地

奉天出張所 十間房 電話五六五番

新到德國九一四藥針 眞正

自歐戰以來交通不便。德國九一四來源早斷。雖有日法二種通用市面。論其功效不及德國者遠矣。近來歐戰平和。各國仍照舊通商。所以眞正德國九一四。又復運到中原矣。此藥製者純淨性平無毒。即無病者射之滴血。亦無防碍。如染梅毒者射之。其殺菌力甚大。更無絕嗣斷後之說。染花柳者諸君注意。凡一切梅毒下疳慢性橫痃。或咽喉肛門潰爛。及骨節疼痛等症。注射一針七日保痊。永遠不犯。因此藥初到恐未週知。特別減價二禮拜。患此症者諸君速來本社注射。莫失此良好機會也。

奉天 哈濱 濱江花柳醫院院長何子範謹啓

分設哈爾濱道外新市街路南大白樓便是

奉天鼓樓南千石橋胡同花柳醫社便是

奉天小西關 煤局 東亞公司 電話一七八番

奉天西塔 三有公司 電話日中一二〇〇番

本溪湖 撫順煤 大昌煤局 電話日二〇九番 中二四二番

一面坡分館遷移啟事

啓者敝館前在俄界中央大街因房屋窄小不敷辦公今已遷移華街西華市新式樓房便是嗣後諸君閱報及刊登廣告者請至敝分館接洽恐未週知特此敬佈

一面坡盛京時報分館經理王利權啟

橫濱正金銀行奉天支店

資本金 壹億圓拂込濟
積立金 六千五百萬圓
電話 日二一二番營業用 日二一一番 日二五〇番支配人席用 中一二番客用

總支店 東京 神戶 大阪 下之關 長崎 名古屋 倫敦 里昂 紐育 桑港 ……

奉天德慶增藥店廣告

神效補天丹 主治先天不足後天虧損諸虛百損五勞七傷脾腎兩虧飲食無味四肢困倦筋骨痠軟面黃肌瘦咳嗽虛喘填精補髓腎囊潮濕常出涼汗長陽種子燥丹田壯元陽滋補下元之神藥也每觔價洋參元貳角

虎骨延壽酒 主治遠年近日腰腿疼痛半身不隨口眼歪斜左攤右瘓手足麻木並治婦人經脈不調血勞傷子宮寒冷久不受孕以及虛勞等症並皆治之常服者有延年益壽長生不老之功每瓶半觔價洋壹元六角

加味二仙丹 夫腸風下血者乃臟腑蘊積濕熱成毒風邪冒觸腸胃流熱氣血逆亂榮衛失調不能攝血歸源日久不愈元氣下陷面色痿黃不思飲食無論糞前糞後遠年近日服之神效每丸價洋參角

烏鷄調經丸 主治婦女經脈不調赶前錯後或多或少或色淡如水黑成紫塊崩漏不止赤白帶下經前腹痛四肢無力以致經寒經閉滿腹積塊腫脹不安子宮寒冷久不受孕患此症者服之無不神效每丸洋壹角五分

玉龍化積膏 專治男婦腰腿疼痛諸般積聚逆氣不舒胸膈膨悶手足麻木以及氣積食積血積癥瘕痞塊痢疾泄瀉男子遺精流氣小兒蟲積偏墜疝痞等症普皆治之此膏非普通膏藥可比貼之收效甚速每貼洋六角

回陽化陰膏 此膏專貼陰疽之類如瘰癧鼠瘡流注痰核石疽如巖失榮橫痃濕痰疽是皮色不變之惡核陰疽以及疔毒惡瘡魚口便毒等症皆能治之凡用此膏如瘡破者能拔毒生肌未破者內消而愈每兩洋三角

本號開設奉天小北關白塔寺東以上各藥東省各城鎭均有代理外埠函購郵費自備

布、綿花……

分行 開原 遼陽 鞍山 大連

東省實業株式會社倉庫部

倉庫現場 西塔大街 電話八二四、八二五八、八一七六

下痢と腹痛を治し腸胃を健全にす

健胃固腸丸(けんいこちやうがん)

本藥專治赤痢霍亂其効如神凡傷食傷水停滯夜寒時冷不住腹鳴痛痢腹痢等症服之皆驗

日平胃弱之人朝夕一回每服五粒腸胃之病自離身體日益健壯矣

虔脩老舖 大日本大阪、東京 谷回春堂大藥房

民國各省各埠大藥房均有寄售

硝石 硫黃 臭蟲粉藥 防疫藥水
漂白材料 醫工藥品 六百六六號
色色兼全 價廉貨高

謹啓者敝店專製造醫化學用藥品原料及各工廠應用各種工業藥品原料如繭綢織廠草帽等漂白材料無不兼備並代理東西洋漂料顏料香料等品批發東洋硝石硫黃自開設以來深蒙各界歡迎近爲發展營業便利主顧計特添設華商部專爲招待華人一經惠顧異常歡迎無論面訂函購車裝船載或郵送異常迅速且取價從廉每月印有價目表按月郵寄伏祈賜顧幸甚

上海英瑞煉乳公司
雀巢牌牛乳粉
勒吐精代乳粉
南北滿洲總代理批發

大連市山縣通四九 株式會社 乾卯商店謹啓

華經理 于春山

電話 長三一〇六、三〇一〇九番 振替大連口座二二五番

東三省新聞

▲奉　天▼

○張司令決計整飭軍隊

軍界消息奉天陸軍改編後第一次之檢閱後雖不無多少黜陟其中碍於情面照舊敷延者仍不少今番張司令已抱定徹底整理之決心曾面令各檢閱人員此次檢閱之際務宜認眞檢閱據實報告其有不稱職人員或督率教練不善者一經報告必依法黜陟無論親疏毫弗顧忌預料此次檢閱後軍界當見一番振作云

○通電禁止截留稅欵

奉省自宣告自治與中央脫離關係以來所有收入稅捐均經截留抵作整理軍隊發給軍餉之用玆聞政府因除東三省外其他各省亦有截留稅欵移作他用者長此以往殊屬不成事體是以通電到奉令將十一年度收入稅欵迅速解繳中央並禁止嗣後不得再有任意截留稅欵情事第不知當道果能願從否(安)

○包司令電告剿匪情形

東流一帶剿匪司令包福臣奉張總司令之命予以調動軍隊全權起程赴柳河後將匪勢調査明確電告張司令謂匪勢猖獗幾難剿捕該匪內部機關槍炸彈手槍等項均甚完備軍隊均已到齊惟警察子彈缺乏前在省所請領子彈務須派員押送來縣以資痛剿云(房)

○吳司令昨日回江

黑龍江吳副司令前者來奉參與軍事會議並籌解議言玆聞于昨十一日莫辭張總司令逕返赴站送行者有省中軍政各要人云(新)

○令三省截剿股匪

此次擾亂奉吉黑境之大帮股匪曾聞有一千六百餘名之衆張總司令以梨樹等處匪首冬平等之匪徒四百餘名據關鎭守使電告業已剿平其餘各匪雖已聞風逃竄難免仍爲地方之害爲此昨(十一日)特通令奉吉黑三省軍警保甲一體堵截痛剿務絕根株云(安)

○馮都統体恤旗兵

馮閣臣都護以守陵旗兵月餉甚微當此生活程度日高之際實不足以維持生活以故定自今年爲始各該陵兵酌增俸給月底放餉即當實行云(幼)

○教育廳會議結果

教育謝廳長十日召集省垣各校長在廳開會已見各報玆聞所議事項有四(一)爲小學校學費問題從來高等級全年收奉小洋八元國民級收奉小洋六元現爲限制貧家兒童入學起見將高等增至十二元國民增至八元(二)教育儲金問題近來百物昂貴生活艱難各校教員所得些許金錢多半不能維持現狀現爲謀將來寬裕起見令各教員將每月所得薪俸扣留若干以作儲蓄名爲教育儲金(三)東北雜誌問題謝氏奉到王省長命令籌備東北雜誌以期收羅人才當委各校代辦(四)新學制所用教科現已編輯妥當然仍不能自行印刷將稿件交付商務印書館代印以備應用以上各項問題當即決定日內即將實行云(本)

○二批校閱員出發

東三省陸軍整理處派員校閱各軍隊一批人員業已出發南北兩路十二日下午九時第二批人員爲陳科長闓員等十餘名由奉出發前往東路第三批人員亦於日內出發云(年)

○整理處報告成績

東三省陸軍整理處成立數月其辦理之成績如何須呈報總司令部查核是以該處將成立後至十一年底所辦之成績造册呈報張總司令核閱云(紅)

○組織剿匪先鋒隊

張總司令爲剿除匪患迭召集各重要軍官會議玆已決定任命五路剿匪司令並由各旅中共選幹練兵士一千二百名組成剿匪先鋒隊計分東南西北四路以一百名爲一組每路或四組三組二組不等以地方之大小支配之俟抽編就緒即當成立刻已通令各旅送來省選以便編制至擬任之五路剿匪司令採錄如下東邊鎭守使湯閣忱爲東路司令張仙濤爲西路司令郭松齡爲南路司令張宗昌爲北路司令闞子珍爲奉吉邊界司令刻已任命云(安)

○王處長決意辭職

警務處王處長因病勢纏綿迭次呈請短假以資調養玆據確息該處長以病愈無期警務前途又多棘手因之已決意辭職俾卸仔肩日內即將遴選呈王代省長云(幼)

○捕獲小僂子續聞

匪首小僂子在西安界被捕業見報載昨聞捕得該匪首者係以前收降之匪首路雖平現充營長跟踪緝匪帶部下獲住雖係一樣來歷一箇已作座上客一箇竟爲階下囚應囚矣

○請購電機已批准

奉天電燈廠現因兵工廠及各種營業工廠燃戶等所需電力日漸增加原有電機不敷供給遂呈請王代省長添購電機三架共需現大洋二十一萬元經王代省長批准該廠決定於四月購到六月放電云(紅)

○會廠長行將赴京

電燈廠廠長曾有翼係舊國會議員因在奉充任差職無能在京常駐故遇緊要事件即行電招現聞又電催其晉京大苾不日即須西上云(房)

○馮會長召集會議

省教育會長馮子安因寒假在邇爲整頓教育起見特召集各董事定于明日(十四日)假教育會開會以便討論進行計劃云(新)

○王處長昨始赴鄭

各路校閱人員近來先後出發整理處總務處長王滋棟曾有前(十日)晚帶同隨員兵士等多人前往洮遼校閱軍隊(見昨日本報冠蓋往來)之說玆據確息王處長是日並未起程始於昨晚九時四十分帶隨從四名乘南滿車前往鄭家屯云(安)

○王督辦公畢返任

中東鐵路督辦王景春爲參與邊防會議並報告整頓該路情形於日前由任所來奉玆以會議事竣路務重要業於昨(十一日)晚隨帶員役六名乘十時十分之南滿車返任所云(安)

○彰武匪患弭平

當局現接到第四旅長張作濤來電報告彰武縣孟家屯地方前者有匪首(見仗樂)率餘匪一百廿餘名搶掠商民曾派所部軍隊兩營前往剿辦匪已四散地方安堵擬將軍隊調回原防特此電聞云云(年)

○周知事不畏強禦

奉直戰爭之北鎭籍副官裴某聲勢頗盛不可嚮邇至戰後賦閒家居從無忌憚不免有病民之事爲新任周予潔知事所悉派警將伊拿獲繫於獄中裴某特遣人來省請求緩頰云(十)

○東北銀行成立訊

方翔閣所創辦之東北銀行曾經醵所擬籌章送財政廳核奪玆聞已有成立消息但須股本收到四分之一然後其妥實保證及利率規章送到方可完成手續云(新)

○清丈局發辦公費

清丈局以各旗辦公費又屆發放之期于十日令三旗佐領等到局領取計鑲黃漢正白孫廣選等十六元二角五分漢正白之佐領七十五元云(新)

○考驗盤山縣區長

各縣區長由各該縣知事按照區制章程挑選合格者咨送來省由省長再加考驗始能確定盤山縣知事前將合格人員十五名文送到省於十一日齊赴省公署考驗云(房)

○航空生畢業歸來

張總司令爲造就航空人材曾選送奉籍北京大學畢業生王誠志前往美國航空學校肄業玆者該生業已畢業而返張氏擬以東省航空學校教授之職以造就人材云(安)

○令監獄愼重收押

高等檢察廳昨訓令各屬界謂奉司法部令開凡收押人犯須經醫士診察如有下列情形之一者不得收押(一)因精神喪失或因監押有不保其生命之虞者(二)女犯懷娠七月以上及分娩未滿一月以上者(三)罹急性傳染病者令即遵行等情仰即照行毋違云(幼)

○梁承審員罪遠颺

高等廳傳訊岫岩縣已撤知事李廣甲擅用刑訊一案李氏一味推在梁又新承審身上梁聞訊即行遠揚現聞高等廳趙檢察長已令各縣一體嚴緝以便歸案而明眞相云(十)

○儲金會又選職員

典業儲金會日前開會選舉楊隣葛盧秀岩王拱辰爲正副會長昨十一號又選舉各職員所有職員之位置係照各儲蓄會之先例聞該典業會文牘員差履係儲金會發起之中堅必能占一重要位置云(十)

○李排長帶兵西上

二十七師第十團二營機關槍連排長昨十一日帶領新募兵士三十餘名于昨十一日赴錦州防地云(新)

○交涉署科員辭職

交涉署第三科辦事員王可現經天圖鐵路公司聘去月薪現大洋二百元故將交涉署科員職務辭去于日昨前往該公司就職云(本)

○駱所長幸得生還

西安縣警察所長駱鵬翎前者剿匪猶不顧身致被匪擒去未幾有匪將其耳朶割下之傳說玆據確息東流股匪業經官軍擊散駱所長幸脫虎口得以無恙此誠不幸中之大幸也(安)

○中國銀行之紅利

中國銀行行長十一年度所得之紅利計一百一十萬元除應解北京總行者外餘五十餘萬元均行支配分劈以資慰勞云(年)

○委任黑山勸學長

黑山縣勸學所長李某因考中文官已擢升爲開通縣知事遺缺該縣知事照章選送合格者三人呈請教育廳選委經謝所長審査以商業校長王日宣資格最深遂于日昨覆示委任云(幼)

○添派便衣偵探

東三省憲兵司令陳興亞因時局不靖嚴加防範特於十一日挑選憲兵十餘名每日着便服往各處密探以免不虞而保治安云(年)

○儲蓄會營業概況

奉天儲蓄會今年營業成績頗佳利息計六分五六厘除去公債金一成及職員分紅外股東利息僅開三分二釐職員計薪一回可分五百圓其數之鉅職員之紅利較之股東之紅利相差無幾事見交又該會原先常事僅卅人其後屢添股東而未添選董事今者又以舊董事會之決議改辦儲蓄銀行股東中對此不無煩言並聞該會年終結算以匪患遍地之故各外城支會代理處應繳之欵均未能匯來是以預計發息時五十股以下者尙能即時發給現條五十股以上者則發給一種存欵支票或一箇月或兩箇月後發給於此期間自當酌量發給利息云

○工校行將遷移

在工業學校內設立之第二工科學校已在小河沿惠工公司內覓妥校舍一俟生徒招考完畢新校修成即當遷移云(幼)

▲長　春▼

○收沒大宗軍火

俄舊黨在海參崴失敗後所有軍隊竄入華界經我國陸軍解除武裝護送來長爲數已夥前日又由五站開到鐵甲車數輛內裝大炮十二尊機關槍十架馬槍百餘支且有俄兵百餘名交軍署驗明點清暫爲保存云

○東鐵路警加餉訊

東省鐵路沿路警察薪餉每月頭等警大洋十三元二等十二元三等十一元近因各段長官見路警薪餉除伙食外無多盈餘致請假者絡繹不絕聯請路警處加餉聞已允准由下月起每警一名月加薪餉大洋兩元云

▲吉　林▼

○省議會近聞二則

▲正議長問題解決　▲補選參議員預定

省議會正議長問題迄未解決玆經當道調解將正議長一席取消議長溫立敬予以相當位置或云縣缺至混議長之缺即以程議員科甲遞補該會事務由副議長劉芳圃與程科甲兩氏分担主持以資調解

又該會原定本月八日補選參議員因劉副議長及刁賈兩議員代表赴奉會議致未選舉並聞參議員兩席業經指定外爲哈埠天豐源經理吳子靑會內爲第一區吉林縣省議員關錫三云

○邊防軍入手組織

孫督軍以赤俄勢甚披猖殊與邊防及東鐵前途大有關係前曾電令綏甯鎭守使張宗昌妥爲防守玆因邊防益形緊急即遵照奉天會議之辦法吉省編邊防軍二旅委張宗昌爲吉省邊防司令云

○法政專門校改組

省立法政專門學校劉校長與教務主任梁宗興君議定爲與革校務起見擬即遵照新學制將本校改爲單科大學所有辦法已呈教育廳轉呈省署業已批准玆者劉校長赴奉由梁教務主任代理一切正在籌畫進行擬定來春開學實行改組並添招學生兩班云

○旗務廠大加整頓

旗務工廠玆爲發展廠務大加整頓特向省署請撥一萬二千元以便購備原料而廣製造等情省座査核情形已准撥發惟以議廢旗年終恐不見起色此次撥欵後廠應力圖整頓勿得敷衍云

○孫道尹來去匆匆

吉長道尹孫鍾辦氏爲本道區政務外交並收容俄舊黨難民各項要公於九日早車來吉謁見王代省長陳議一切在吉停留二日於十日晚車匆匆去吉云

○十旅旅部開拔期

駐省東三省第十混成旅司令部玆奉令調駐榆樹該旅部已遵令預備一切定月之十六七由省開拔云

○恢復印花發行所

吉林印花稅處李處長以便印花之銷路以廣稅收起見玆特將前裁撤之省城印花稅票總發行所重行恢復已委劉雲台爲所長業於八日開辦矣

○書記官請辭原因

省紳馮竹士君自於奕興之後曾受東三省第十混成旅旅長于險舟氏之聘爲書記官允赴一面坡帮同組設旅部及成立後即迭向于氏函辭擬回省垣料理家務未獲允准嗣因旅部由坡拔防來吉藉得公畢余願辭職遂覆現在該旅司令部奉軍署電令拔往榆樹三二日內即將開防馮君以該縣遼遠交通不便隻身隨往家務難顧又兼父老子幼事需人更爲舊歷年關私事冗繁因是特復辭職云

▲撫　順▼

○縣知事招集會議

本埠爲中日雜居之地關係非常重要況各縣胡匪正在猖獗之際若不先事預防恐一旦有警地方難免受害縣知事黃紹丰氏有鑒及此特於月之九日招集各財團會議擬即設法籌欵招募商團若干以資防守奈各財團贊成者竟居少數遂無結果而散云

○纊絲房命案續誌

本埠榮興德纊絲房工人係長鷄行燒

賊判死等情業誌前報後警察調査局屋纊匠曲德明案發之夜並未歸宿實居嫌疑地位已經捕獲現經司法股員吳伯英嚴加偵訊尙無若何確證因關係人樂洛四及樂祥配二人尙未到案是以曲姓是否眞正凶犯尙未問明云

▲蓋　平▼

○縣立高小學畢業

縣立高等小校第十九十八兩級學生約四十餘人於陽年前均肄業期滿應准畢業該校長王文葛氏日前呈請上峯核准於月之三四五等日分科試驗並經勸學員郭仁宣涖場監視以昭鄭重昨已試竣於上午十時延請縣知事及勸學所長縣視學並城關各校職教員等參觀演說訓詞當即撮影以留紀念云

○日語校復行招生

縣署前繙譯馬惠廷君去夏假西門內耶穌教會院內講室創辦日語學校等情業詳前報玆者該校頭班學生均經畢業現又張貼廣告招生一班(不拘人數)一切辦法均仍舊貫有志日語日文者速往報名勿失此好機會也

▲開　原▼

○游擊隊仍須堵防

縣公署接到游擊隊隊長陳業閣電話報告略謂攻略山城鎭股匪業已往東南撫柳河縣方面竄去開原邊境確無胡匪蹤迹然防務亦不敢疏忽故隊兵數百名尙均在土口子一帶駐防可否回防抑或留堵聽候鈞裁祇遵云云縣知事文耀齋氏深恐股匪捲土重來已復示謂所請回防之處特行從緩云

▲哈爾濱▼

○興廳長注意冬防

濱江警察廳長與今入冬以來對於防務甚加注意玆擬定辦法五條(甲)警察服裝器械均須格外整齊常出巡邏(乙)各區長警一律晝夜巡邏并嚴查街巷以防警耗即須急速馳往保護(丁)嚴查旅店住客有無形跡可疑之人及違禁物品(戊)對於所轄商民住戶清査戶口倘有外來之人須加意盤詰以免匪徒潛跡云

○丁局長宴會各界

駐哈黑龍江松北市政局長丁夢武以接事後各界多無聯絡特於今日(九號)假座新世界宴會張道伊盧知事馬總辦吳會長盧經理康局長等二十餘人省上官歡頗爲熱鬧云

○限制私招生辦法

吉林教育廳長以各縣立之學校招生時多不由本廳批准即私行招收殊屬非是玆特定出取締辦法四條(一)各縣私立學校招收學生非呈准本廳立案不准擅行招生(二)私立學校招收學生須先期將招收簡章送廳核准始行張貼廣告(三)嗣後如再有擅行招生者一經查覺除飭警察解散外並將所收學費分別發還(四)附屬地所設之私立學校所貼招生廣告不准於附屬地以外隨意張貼本埠勸學所已到此項訓令云

○地方廳焚燬煙土

東省特別區地方審判廳所緝獲及沒收之烟土嗎啡等於年前焚燬兩次近因路警處移交之大宗烟土頗多不便久存當於五號在該廳門前當衆焚燬除呈報外並函請各機關派員監視

以昭鄭重云

○救濟會開獎詳誌

萬國救濟俄國貧民協濟會所發行之獎劵業分銷有日玆又將開獎地點及一切手續列出如左

(一)開獎地點擬在哈埠道外濱江公園當衆開彩以資取信於人

(二)開獎前數日知會軍警屆期前往彈壓以防騷擾

(三)於開獎前招集紳商學農工各界暨自治團體開會由不屬於官署暨經手發行之人內公推執行開獎之人以昭大信而免謠言

(四)開獎之期請警察廳長濱江縣知事商務會長親臨監視

(五)籌備開獎屆期招待應由經手發行暨救濟貧民會人員擔任

▲西　安▼

○刼後餘聞之彙誌

西安縣境兩遭匪患所有城中防務及軍警之勦擊已迭誌本報玆將刼後之各方面情形彙誌於下

(一)被破各鎭之狀況　安邑東區遼河源鎭遭匪破該鎭之商戶除匪勒捐現欵參千餘元外所有上中之商戶均被搶掠空虛當此新舊年關清欵甚殷十家中不過一二家勉強數行其餘皆不能支持兒臨近該鎭之村屯殷實居戶業已被匪蹂躪勒捐元氣耗盡難還欠賬該鎭商家大半倒閉此受匪患最大者二道河子鎭商務繁盛受匪患一次雖損失甚鉅然各商家尙能支持所有該鎭善後經趙知事責成北路總甲長房子新及代理區官張桂山調査一切以資辦理其確實損失尙未詳報

(二)各處警甲之抽調　保甲事負陳自明以此番匪徒竄擾於境內橫行除軍到境匪始竄若陸軍開拔又將何恃故遵保甲于督辦之計畫實行添抽甲丁計全縣境總甲長五人保長十四人按每保十排每排添抽四人爲長備丁以三個月爲期以厚兵力而衛地面刻已呈准趙湘岑知事令各鄉積極進行以重冬防備有胡匪即實行堵剿

(三)陸軍得賞　蘇旅長率隊來安剿擊胡匪甚爲出力其由西安赴西協同警甲守城而股匪未敢來攻彭團長所部金連長等擒總匪首小僂子樂團在南山城子擊斃胡匪百餘名並將西安警長駱滯卿打下均已宣傳張總司令來電以該旅擊剿胡匪認眞殊堪嘉許按蘇旅長所部彭樂兩團各賞洋五千元以勵該旅之軍士而振士氣

(四)小僂子之請求　此次蘇旅長擒獲之總匪首小僂子又名九省據該匪所言因其迭破名城聲名浩大恐久後不易收拾故更名九省前破遼河源鎭該鎭商務會長楊蔭章因欲保全該鎭不被焚燒曾與該匪首面談經該匪首允許不燒並經該派首匪餘匪數人前往楊會長家中保護以示盜亦有道該匪首被擒後經楊會長往過街司令部探探確係此股之總匪首小僂子無疑該匪首面與蘇旅長請求謂不怕殺戮然必須面謁張總司令而後已經蘇旅長照該匪之首要求已電稟極峯請示裁奪電知

(五)代理警長之涖任　西安警長駱滯卿因股匪頭次攻佔遼河源鎭往剿因匪衆兵單致陷匪中將及一月所有安邑警務暫以北路稿區官高振福代理前經奉天警務處特派溫荊山代理西安警長溫代警長于月之七日晚間到安八日晨前往警所接替視事矣

(六)金融停滯之狀況　本邑經數次匪患城內雖未經匪破然四鎭各鄉大受蹂躪殷實農戶鉅大商號均有戒心凡各銀行號所有貸欵皆極力收束不願再行出貸近日各鄉糧車進城售賣者較前亦少以故城內金融因之漸見停滯云

▲西　豐▼

○嚴查與匪勾通者

縣知事吳肇和頃奉省令內開諭東豐西安西豐等處胡匪出沒無常擾其原因實由奸人通匪接濟匪黨之子彈之情事若不澈底根究將何以除匪患凡車站務境村屯如有生人入境形跡可疑者務須飭警甲嚴加盤詰倘有通匪之情事者從嚴懲辦若有接濟匪黨槍械者即以軍法從事等情吳知事准此當於一月六日通令各區警甲一律遵辦云

○王隊長代理區官

縣公署近接警察所呈報保安第四分隊長王鳳嶠前在北區葉赫站南溝北雙岔子地方帶警甲五十餘與匪接仗當擊斃匪徒二名傷匪數名獲得匪十響快槍一枝洋炮一桿及子彈九粒並王隊長擊匪損失子彈八百餘粒一併呈報縣署備案聞吳知事頗爲嘉許已令王隊長兼代第五區官之職云

▲開　通▼

○李知事整頓吏治

開通縣知事李成吾氏自到任以來對於地方庶政特別注意閤邑商民感戴莫名近來對于署內各科大加整頓關於公牘事務及一切民刑訟案當飭承審王樹的君從速辦理無論何案隨到隨訊隨結不得積壓以免民人

教育之主旨與美育之精神

(唐喆)(續)

【新潮飛陸】

卽『美情的教育』——良性的教育凡可以助長美情——良性之發達完滿者皆爲美育與世之所解者有不同閱者幸留意焉

余之推揚美育既抑知德體育非以美育代替知德體育誠以美育勢力之大充乎宇宙不能以局部的效果範之也謂日之光可以曝物但不能謂其能力止於曝物以其潛力之偉充乎萬物也　再知德體育非絕不能施諸施之者須『人格』者美情之發體『人格教育』者美育外型名也教育之旨在以發育人格完成人格爲務期發育美情充實美情亦卽爲教育之急務也美情(良性)充於中美形(人格)溢於外雄偉也溫雅也縝密也清利也均由『美情』以分化美源既富知德體之流不患其不遠長且或有超知德體之流出焉則美育之價値豈僅爲知德體育調和而已也哉？

世之教育家徒知以知德體育爲教育之旨而不知知德體育之本原在於人格之方便非教育之本體育亦爲發育人格之方便不過爲切近的根本的耳緣德知體俱爲人格之現象『而美情乃其本體』一則陶養美情發育美之『美育』其在教育中之地位不言可知矣

余之所謂美育非近之貌似神非之美育家所云之美的教育也不曰以明山大川陶養人之情感則曰以奇花異樹潤澤人之品格華其飾也美其容也孜孜惟『美是』尋究其極實與眞美相隔離孜孜偏於知德體育之教育家同陷於謬誤則亦何貴有此美育耶！然則『美』之意義究有何神秘寓於其中耶要不外『惡』之對待名詞而已故所謂良心之『良』卽知良能之『良』卽『美』也蓋對『外惡』言也余之所謂『美育』先明根本的教育之旨耳凡足以充實兒童之美情完成兒童之人格均何施之因於必計乎其爲知育爲德育以及其他斯後教育與美育之精神矣(完)

受訟累云

▲哈拉沁屯▼

○騎兵團奉令剿匪

近來各地胡匪充斥軍隊剿擊甚爲忙碌本鎭駐防騎兵廿二團昨亦奉上憲命令出發剿匪云

▲樺　甸▼

○財務處大開會議

月之三日財務處招集各界會議第一店捐整頓法此事業已呈報在案歷辦有年惟迄未獲益且原議收店捐本爲警察保安馬隊專欵該欵既不能多收則馬隊之欵又得由財處墊出長此以往財處將何以支持原辦法每店住客一名收銅元一枚全年僅收三千餘吊錢擬定本年一月十五起凡縣街店簿均由財務處警察所兩方蓋戳以便雙方派人稽查外鄉由二月一日起凡沿江一帶各店亦一律用店簿財務既可以增收軍警亦便於盤詰行旅一舉兩得警察所長張毓九允派專人辦理籍以查考是否有無舞弊情事二因各卡收捐員往往有勒索或賣放種種情弊以致稅收不增楊主計思慮再三惟有派妥實可靠之人方能認眞徵收籍杜朋比爲奸之弊惟可靠之人一時難以想到且想到亦各界所不贊成故特請大家討論公舉當時卽舉出王茂勳李毓閣二人爲監察分頭往各卡查驗倘被查出舞弊情事定行送縣究辦該監察倘有所瞻徇亦應負完全責任庶不虛糜川資而籍收實效此外尙有暗查二人以事關秘密故不能發表第三對於縣街現時車爬犁已行漸動正是稅收暢旺之時專靠巡差考查恐別生枝節是以有稽查員之設惟僅一人不能兼顧周到楊主計爲議各界推舉一學員專負成各界主張由學界推舉一人學界遂推舉侯惠生擔任第四關於漂河及八道河子收捐入員地方頗有煩言由財務處派人澈查取具切結後卽行送縣懲治倘有因收捐人認眞拒却請託而藉端造謠者亦必究懲以儆刁風云

▲穆稜站▼

○馮副官辭職照准

駐穆奉軍二十八團二營副官馮光發呈請辭職遺缺已委程鈞廷接充新晉已交替聞程君係軍官學校畢業最諳軍事學識並曆充軍界要差今充斯職堪稱得人云

○俄商民捏報損失

今春穆稜站遭高虜之變所受損失最鉅者厥爲中國商民至俄人方面並未損失一草一木不料此次朱將軍乘遼至穆竟有俄人若干捏報損失種種損失至有虛報一二千元者足徵該俄人等存心險詐想朱司令雖當時受理然亦必澈底詳査諒不致受其愚弄也

▲黑龍江▼

○張旅長剿匪報捷

據軍界確息駐拜騎兵二旅旅長張文斌氏近在靑岡望奎一帶率領黑團長及其全團士兵與股匪接仗數次該旅長不避艱險身先士卒而連戰皆捷擊斃匪人無算打下人票多名並獲得槍械甚夥聞該旅長業已來電報捷云

▲海　倫▼

○陳旅長體恤商艱

駐海東三省陸軍騎兵第五旅旅長陳佐廷爲體恤商艱起見於本月六號在商會邀請信知事荆警察所長商會正副會長等大開宴會所議者爲各軍隊不准派車如出發軍隊均須雇用軍隊住店均須按公給價不準拖欠於是各商戶皆感戴無旣云

○參謀長公畢返省

黑龍江陸軍二十九師司令部參謀長張靄如氏奉吳興權氏之命來校閱軍隊並與五十八旅旅長陳佐廷面商要公閱該氏現將公務辦理完畢故于日昨(卽本月六號)早六時搭電車赴哈轉乘中東氣車返省云

○更動通北縣知事

海倫縣公署日前奉省長公署通令內開略謂通北縣知事趙榮普調省另委遺缺以候補縣知事谷鍾毓接充云

批　示

▲保安總司令部批

原具呈人熙仁　呈爲王翰臣等假荒套段容心覇產由　呈悉候呈因地糾葛係屬民事仰赴該管官廳呈明辦理可也此批

▲省長公署批示

具呈人趙榮衡　呈一件爲柳河縣知事賄行私帖擅押無辜由　呈悉仰東邊道尹併案査辦呈覆核奪此批

原具呈人撫松縣蔘業總會　呈一件爲臨江水上警察陷害蔘商由　呈悉仰臨江縣發還人蔘切實核辦此批

原具呈人張開　呈一件爲勝開生理吞撥資本在縣起訴數月未經宣判由　呈悉卽通化縣知事訊明判結具報此批

▲財政廳批示

原具呈人李文明王澧東　呈爲辟地種稻不藉何水請免水力費由　呈悉此案業經本廳咨准水利局查覆該民等稻田在安東分局管轄區域以內照章應卽繳納水利費等因應卽照納理可也此批

冠蓋往來

▲王景春(中東鐵路督辦)十一日夜回哈爾濱

▲波安西阿斯氏(奉天英總領事)十二日晨赴秦皇島

▲南長春警務署長十二日晨來奉

▲北村美久(富士紡取締役)北村淑人(富士紡技師)十一日夜由朝鮮來奉寓瀋陽館

本城金銀

奉天各糧行市 (一月十二日)

各地電報 (一月十二日)

東三省官銀號匯兌行市

本報係奉天盛京時報在哈埠新設立者。精神組織。純與盛京時報相同。按盛京時報。出版十有八年。宗旨正大。議論超羣。素爲中外人士……

大北新報

定價　大洋 全年六元五 半年三元五　一個月六角五　郵費在外　本埠每月五角零賣每份三五

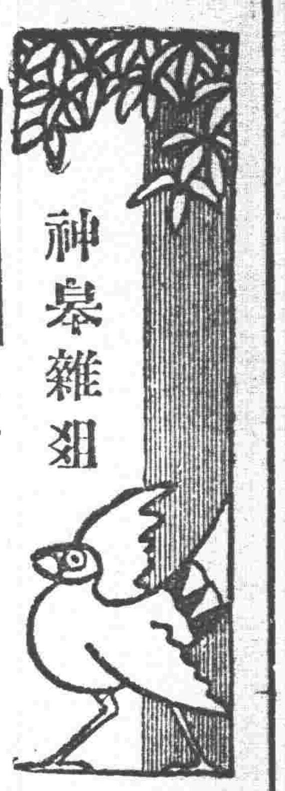

（本欄歡迎投稿）

小說

短篇小說　匪劫（四）（精一）

『雖說是這樣。我們村上還未受着他們的『滲潤』呢。於是人們聚在廟上。跪着說『神靈保佑他們不來。我們拿猪羊謝你。』

『未過了十天。正是中秋節的晚上。月兒像白晝般的亮。風也不涼。我們正坐在門首閒談。聽那東村門不住的有人敲打。還發出鎗聲。我們就知道胡匪來了。於是各自跑向各自家去。但是打是不敢的了。終究是『開門揖盜』。從東村門將他們迎進來。他們只四個人。我們全村五六百人。更沒有一個再敢大聲說笑的了。有的懷着鬼胎。跑上家去。同家人收拾東西。預備跑去。有的立在遠處探望着。村裡幾個頭目人。不得不到他們面前。恭恭敬敬拿像接『皇上』的話同他們對付着。『你他媽的真可惡。我們是奉上邊命令到這方來剿匪的。講大門關着又怎樣？一。村長呢？將不了。到你家罷！。快他媽的預備吃食。大隊五六百人明早就到。我四個先給你個信』村長那敢不聽他們的命令？。就將他們四個凶神迎到他的家一。正是我們東家的西隣。

『唉！你以爲他們是官兵嗎？。不胡匪到村子裡頭都是這樣說法。

『村子裡的人們。手忙脚亂的收拾東西一。我們東家足有二十多口子人。在這紛亂的當兒。全動衣裳啦。首飾啦。就連我們雇的人也都戰戰兢兢的。說也眞怪。那孩子們再也不哭了。將東西收拾到車上。小孩呢。也有抱着的。也有放在車上的。大人不得不步行咧。除了東家奶奶（按主婦俗稱東家奶奶一作者）。而外。我們都默默的跟着車從東村門出去。

『這時候月色暗淡了。我們行在濛濛樹叢裡。地上的泥水早已將鞋子濕透。走出十幾里後。東家叫我和兒子朱兒回來。同東家奶奶做伴。以後他們怎樣我却不知道了。趕我爺兒倆個到家。東家奶奶點着好幾個燈。在炕頭上一團。於是我們三個人。在鄉可怕的長夜裡。已忘主僕身分。不過同是被難者罷了。這一夜裡。我們誰都未睡。那外邊的風聲。天上的鳥叫。都使我們怕極了。（未完）

諧文

▲阿瞞三郎上黎山老母覺書（鄉丁）

黎山聖母蓮座慧鑒。自來資臨人上。有福者居。其在君朝。猶言替代。矧在民主共和。禪讓僉爲公認。歷任白宮。可資鑑木。試揭往事。聊貢聰聽。鼎革之初。羣龍無首。南北一致。首推中山。彼竟虛衷揖讓。退避賢路。俠履僉裳。唐虞爲盛。適君民衆持琵琶半面之猿遊禍首。趁風轉舵。入登高位。帝制醞釀。終成幻夢。繼以法座慈悲。由副扶正。民六勤王。彼迫下野。津沽肥遯。五稔於茲。上年鳳雛一役。適遭禍因。彳亍下車。再爲馮婦。若云補任。蚤已愆期。如謂權攝。不宜戀棧。雖辭職咨文。早達議院。而蟬聯運動。已伸巨靈。陽又日朝覺替人。夕遂初服。心非口是。語不由衷。三郎坐鎮北洋。控馭南國。拔刀砍地。拔鞭止流。一捧晚奉。再販段張。七尺昂藏。八方秦楚。戰功武力。亘古一人。若論威福。自我爲極。可知最高交椅。虛待貌躬久矣。擁戴推崇。十有三省。督軍議士。奔走爲勞。此籌運資。彼組樂部。天授人與。民視民聽。乃蓮台老僧入定。久假不歸。與其令下一聲。公然遂客。奚若言旋三穴。不戾逢人。設於覺書到達後。或再持籌往覆。不知饑飽。三郎惟有佩箸入逼。強制執行。言出計隨。勿謂不預。專此布露。載頌蓮祺。統惟鑒照不戩。候選大位出缺即補者。阿瞞三郎拜啓。

譚叢

▲武生（奉天省立師範生劉清淼）

陽谷武生。不詳其名字。故名門子也。性倜儻而好讀。其總角時已失怙。旋又遭火災。門第灰燼。產業衰落。乞食無門。幸見憐於親誼。村南十里有旋嶺焉。其地罕人居。當往來要衝。乃於茲處營陋室。而鬻酒佣。日賺錢。足供母及炊用。夜闌扉攻讀。某夜二更許。門忽闢。一少婦人。年約廿四五。青衫飄襬。面貌俊絕。誠仙品也。乃進前曰。君。售餅餌。尚有乎。可售我數枚。以供呱呱者用。生。乃爲啓匣。取而授之。婦急受餌而齧。生仍掩扉讀。甫啓帙。覺室中有異味。因憶其面容。灰白而青。行止非人狀。得毋爲鬼物乎。愈思愈駭。竟白之母。母嘆曰。兒大當爲娶婦。今家道衰替。將奈何。撫之曰。不願讀可就寢。生素孝。不敢背母命。息燭而寢。翌日且起省母。捧盥授帨。旣而視婦遺錢。僅存紙灰二片。狀頗類楡莢。自此後無夜不然。生初恐有犯母意。卒弗一告。後以數來不絕。仍言於母。母仍非深信。細察之。事果實。謂兒曰。今夜如再來。詰其姓氏。即可知其爲誰家婦也。至期。婦果來。生詰其姓氏。婦曰。儂于萬鍾。妻金氏也。居村南山麓。夫於歲初染疫沒。遺一孤。呱呱而泣。家貧無資撫養。輒事紡績得資。易餅餌而育之。言訖而去。後訪詢于氏。有言去歲來居。適今春大疫。夫婦俱溘逝。生駭急。語母曰。婦眞鬼也。日頻來。將奈何。母曰。兒勿駭。我當籌之。乃備線爲巨球。端。繫以小錐。至夜分。婦又來。除以錐揷其服。則線隨之去。而婦不之知也。次日。約衆人線蹤尋之。於村南山麓下。得白棺。棺首有小隙。綫以之貫入。詢卽于婦棺也。衆皆大駭。將恐被其祟。而莫敢闢者。乃邀道人以符咒啓之。旣闢。婦屍尚未腐沒。雖面容若生人。而色近灰。旁一嬰兒。約六七月。白肥而壯大。人怪奇之。村人言于婦斃時。已有娠。將臻產期。其殆死而產於棺者歟。事聞於里中富紳。取而育之。以延于氏之宗祧。亦義舉也。

戲譚

▲大觀茶園顧曲記（棄塵）

星期三晚。公餘無聊。赴北市場醉湘居京飯館小飲。菜饌清潔。口味合宜。飲畢。欲返寓。忽友人蝶君來。言該園爲新來坤伶陳月亭陳月英奏技之第二日。不覺戲癮陡發。匆匆同去。至則正嘉興府上場。平正無疵。次爲陳月英採花赶府。身材姦胖。唱做不佳。口白囫圇。且徐娘年華。時作分外媚態。更屬可厭。閉幕後。刀劈三關出場。飾雷萬春者。爲陳月亭。無英雄氣派。帶媚弱神情。似乎不當。見豹酒一段反調。膛甜不甚動聽。城樓一段由西皮倒板起。至快二六尾聲止。髮斷力盡。走板荒腔。至香公主腰懸寶劍。該伶唱爲『手持綉龍刀一把』。（應變通腰懸昆吾劍一把似當）尤屬欠就之至。綜觀是劇。精采之處。周靈芝番公主。盧子云小生。對槍一場。演來如碎雪橫飛。天花亂墜。各式新奇。尤爲圓到。頗强人意。回寓乃拉雜記之。

▲金紫玉奇女復仇記（蝶魂）

會仙大舞台。自彼香水趙紫雲撤演後。該園爲營業計。特煩金紫玉排演全本連台奇女復仇記。共演六天。是戲五百餘幕。其中情節。喜樂悲歡。應有盡有。配角得當。無不精采。前三天金紫玉之趙田氏。唱幾句秦腔。如怨如泣。令人聞之酸鼻。後三天金紫玉之瓊瑤女。尤爲絕妙。屢次報其父母之仇。百折不回。其志堅持到底。身入鍘鍘之內。而不更色。哼兜不止。做來情景逼眞。該伶可謂善於菩戲。其言不謬。刻下奉垣菊界中。金紫玉可稱第一人材也。

品花

▲鴨江花事小誌（天樂投自安東）

▲一。柳巷劉艷鳳。新由本溪移轍來安。秉性聰明。多才多藝。芙蓉爲面。秋水爲神。能書識字。談吐生風。不怪馬櫻花下。繫滿遊驄。由陰道上。大有應接不暇之勢。前在本溪頗噪芳名。會有藝科博士之稱。現隸安埠。尤負盛譽。鴨江花國。校書當首屈一指。誠一朶解語花也。

▲全院劉鳳仙。登瀛年華。綠珠身價。眉黛春山。眼含秋水。双眸一轉。令人魂銷。且性情活潑。應酬週到。洵北里之翹楚者也。

▲三柳巷李青蓮。友人牛八君之膩友也。以南朝胭脂。來作北地名花。前承牛八之邀。得造香巢。校書面如冠玉。髮似青絲。眉同新月。口賽櫻桃。體態之輕盈。又如迎風之弱柳。若非司空見慣。幾疑仙子臨凡。且性情和厚。的是可兒。眞令人一見醉倒。牛八牛八。多加小心。余不日將製靴以代鞋矣。

▲四柳巷尹零蘭。年逾登瀛。風韻超逸。待人以誠。和藹可親。舉止端莊。態度嫻雅。曾同友人屢造粧閣。校書談話間。頗有厭倦風塵之慨。不知何人有福。消受此麗人也。

▲五柳巷鄧蓮英。年逾登瀛。鴨江本產。舉止大方。談笑典雅。不閨閣風。無青樓習。櫻桃素口。楊柳蠻腰。比花解語。比玉生香。至待客之慇懃。應酬之週到。尤爲北里中不可多得者。謂爲花城上選。誰日不宜。

▲全巷黃巧鈴。木名門閨秀。因幼年遭逢不偶。輾轉入樂籍。年已双十。姿色平庸。但神女生涯。尚不寂落。惟自覺生意興隆。竟以狂放成性。松香架子。大擺特擺。一般遊子。頗不滿意。近來生涯頓減。大有門可羅雀之勢。寄語校書。如能知過必改。尚可恢復原狀。不知校書以吾言爲然否。

文苑

▲答壺隱廬主 并序（瘦吟）

壺隱廬主。余同道友也。在省行道時。詩酒流連。推襟送抱。情同手足。義重金蘭。月前以厭情詩罵錢詩索和。余以俗冗擱置。延遲者月餘。昨又詩來見責。乃依原韻答之。並志吾過。

神情蕭索意荒涼。才盡江郎愧失常。好語懶無佳句和。舊交原許兩形忘。之斷異谷終同氣。詩酒分途付一囊。猶是當年窮措大。人前不敢說身忙。

▲附原作

如今世態倍炎涼。文字交遊亦變常。會昔來無字覓。用君意厭有心忘。疾吟海內詩詞客。壺隱人間寧樂獲。鶴鴨啻能佐燕雀解嘲。應說事情忙。

▲厭情詩并序（壺隱廬主）

人生於兩大間。置身於父母兄弟姊妹妻子親黨友儕中也。而此一切人之性行智愚。絕難相等。當其中者。無論其所施等等又必等而受之。方無乖舛。是受之者。不大有創苦之隱衷乎。然則其甘心創苦而不自超拔者何哉。爲一情字所限耳。蓋如是則合乎情。反是則背乎情。以致深悲隱痛皆情所構成。情之可厭爲何如耶。爰作厭情詩。

惟情爲害最難禁。千古英雄受創深。世上爺娘無不是。身邊妻子豈知心。漫誇到處結交廣。那及孤栖少禍侵。若使淡然皆陌路。何來罣碍惹愁吟。

百歲光陰又幾何。人人家室盡情魔。投身塵網如遭鎖。踢足風輪類轉梭。好夢易醒仍悵悵。牢愁不息更多多。思量擺脫終難脫。得過能無且過麼。

▲罵錢詩并序（壺隱廬主）

萬端孽果。豢始爲錢。悲歡離合。醸成種種情緣。勞頓安閒。莽就般般事業。以致敗名喪命而不惜。大逆無道而甘居。此非錢之一字階之厲耶。若然則錢之惡劣。實超諸萬物之上。吾今罵之。不亦宜乎。爰作罵錢詩。

造孽人間具萬能。悲歡離合事層層。醫來劇禍翻難覓。迷失良心尚敢矜。憔悴祇緣兄捉弄。胼胝尤匪獺欺凌。情他多少痴男女。不把彌天銅臭憎。

善解逢迎慣自媒。包藏禍福已難猜。爭從富室兒裘去。不向窮途客手來。顚倒是非原有術。完全氣節便無才。世間醒醒推阿堵。醉得人心大可哀。

□雜　報□

▲勘誤　昨十二日本報諷畫欄內之畫係第七頁插畫誤置諷畫欄內合亟更正

△奉　天▽

嚴查戶口

警察負地面責任。當此冬防吃緊之際。城關中有無匪人存留。尤宜嚴查。以戒不虞。代理警務處長于濬川聞已通令省會警察各分署。將戶口詳細盤查。以清匪源。並派便衣警察勤爲查訪云

私宰宜禁（房）

大北關七聖祠北胡同某肉舖。九日晚八時許在後院私宰病豬一口。翌日均割成零塊出售。此種舉動。實屬有碍衛生。該管警察宜取締焉。

大車解圍（紅）

大南關下頭住有王春生者（十一日）下鄉辦事歸來天色已晚。行抵渾河堡附近。途有匪人二名各持手槍將王某嚇阻。而適有大車十餘輛由城歸屯該匪狼狽而逃。王某幸得無恙云。（年）

妓館緩遷

平康里妓館早有遷至南市場消息。所遺房屋有歸法庫人員居住之說。現聞各該妓館已請准於夏正三月間再行遷移。至所遺房屋指定令飭行遷入云

茶社開幕（十）

南市場中心點樓上刻經同樂事務所辦事人等發起一茶社。於舊歷十一月廿七日開幕。邀集各妓館名妓上台歌唱。並邀張象宸等加演雜耍。緣市場雖已成立。劇場尚付缺如。遊人無處消息。今建設此社爲遊人闢一消遣處所。必能增添熱鬧不少也

却不受理

小南關住戶顧福堂之妻與張氏因其夫已經物故。本與雇工人陳興世通姦陳乃謀霸顧福堂遺產詎知福堂之胞弟顧長海情不能甘於日前同其叔父顧春山具控地方廳請求法辦詎該廳竟不受理不知其因不合法律歟抑姦夫淫婦有所奧援歟非局外人所能知也

擅斃行人（幼）

前日（十一日）大西關飛龍汽車公司之汽車行至大西邊門裡適有日站百花仙館司賬之董某坐洋車入邊門不知如何董某即由洋車上跳下而汽車已至跟前躲避不及遂即撞倒汽車仍往前行頭上受傷甚重以經人抬至醫院療治業已不及結果如何續訪再誌

梅毒爲患（安）

花柳毒之喪身絕嗣旣夫人而知之矣然一般青年終不能自遏其慾貪片刻之歡娛時舉生之大患居恒默察覺悟者稀茲聞東關有紈袴子李某終日尋花問柳竟致生殖器感染梅毒尿道不通經某醫用手術治療暫以膠皮管代尿道其痛苦爲何如耶

婦人短見（新）

南關下頭住有趙某者向業泥瓦匠手藝其妻王氏年僅花信本日佐餽甚篤十一日不知因何該婦竟萌短見吞服洋火一盒幸家人竭力灌救始未殞命云

純孝性成（年）

東關住戶佟姓女因其母年老多病爲侍奉湯藥計雖年已二十八尚未字人今歲夏初其母之病復發（肝氣病）迄今八越月求神不靈服藥無效醫生均謂無法挽救該女尚欲冀其痊愈因聞茂林寄館寓有南方相士林某不但相之法神奇且諳奇門遂於前晚偕同嫂氏牌門求該相士看相並請推算母病之吉凶該相士除述其過去情形均甚吻合外謂其母病難愈該女含淚回家覩其母呆若木鷄云（安）

東亞電影園擴充

北門裡東亞電影園近又新由歐美運來新片其女子自覺史一套尤爲影片中自眉該園爲使觀客滿意計又將大藝術家張象宸約妥每晚加演文武戲法如此辦法眞紳士淑女最好之娛樂場也

自由論壇

◎投稿者注意　本欄歡迎投稿任憑作者對於國事及地方事宜自由發揮意見有所批評然須出諸公正平允如有意詆譭或藉以攻訐各個人者本社一概屏棄並須具眞實姓名於稿尾以杜流弊

▲議員與金錢　國會乃神聖之地位議員爲人民之代表以正義言之除受法律所付與之歲費外不應有其他不當利得

今也不議議員來自田間並非出選民公意乃以金錢購買而成如行商然以本求利會受政府之津貼與軍閥之豢養視爲當然初尚敢與政府軍閥居於對抗地位非有鉅額之金錢曾不足動其歆羨今則愈趨愈下情甘降志辱身俯伏奔走於政府軍閥之前思一邀其顧盼以爲榮目懲兒易盈賜以少數金錢即沾沾自喜以爲得計滔滔皆是將何以區分淸濁也乎

金錢乎惡議員得此萬惡金錢搖尾帖耳聽其財東之指揮以掀動萬惡之政潮若輩之肉曾不足食而亦無一人然發奸摘伏鳴鼓而攻之此魑魅魍魎之所以日肆也（仙）

▲西南與粵桂　在滬之西南數省代表有調和粵桂戰爭之議惟然則願以一解決

今日之事其中爲三個問題第一爲孫陳之問題第二爲許崇智沈鴻英楊希閔三個軍隊之問題第三爲廣西之問題果欲調和者則對此三個問題據作何解決也

雖道贊成陳競存逐其黨魁孫中山出廣東使之永住上海法界從此不問粵事即爲調和乎雖道贊成陳之消滅許軍唐之消滅滇軍陸林之消滅沈軍即爲調和乎雖道主張兩廣非受陳競存支配不可即爲調和乎

天下事不平則鳴凡禍亂之源頭皆存不平在非平其不平則平和無可言也西南幾省代表果憂心時局欲出調和則必須就以上幾個問題根本考慮而提議一辦法不然則助陳而已非調和之謂也（記者）

▲總統與憲法　民二時代曾有先選總統與先定憲法之爭議卒以袁世凱之利誘威迫先選總統派竟占優勝然總統選出後不數月國會卽遭解散此事在民國史上爲一大問題吾人當然未盡忘之也今此問題又起矣擁黎者主先定憲法擁曹者主先選總統其爭熱之烈不下於民二而大勢所趨先選總統派又將占優勝吾人平情論斷民國成立已十二稔尚無憲法產生實爲一大恥辱而各方之紛爭亦半由於無憲法故今日應急以制成憲法爲第一大事選舉總統姑俟憲法告成後根據憲法以行之吾人此言非爲黎也黎之復職在法律上亦毫無根據然此時不談憲法而先進行總統問題必招起各方之反對時局益不易解決猶不如民二時代之無他問題也至實力派干涉憲法則與民二時代袁之干涉憲法情形正類竹可焚而不可改其節玉可碎而不可毀其潔是在議員之決心與魄力如何耳然而今之議正難言（神）

△復　州▽

委員勤勞

本縣稅捐分局張委員才長心細辦事認眞任職以來每日親至街市查驗商民有無漏稅情事並不以勞怨爲辭現該委員以鄉民交易照章納稅者固屬不少距城較遠因之玩忽者亦在所常有遂於七日躬自下鄉前往城北一帶調查各村有無未經完稅之交易至九日旁晚始行返城云

△開　原▽

防堵得力

股匪攻破山城鎮後焚燒搶掠後向西竄越欲奔開原一帶幸有各區警甲遊擊各隊在分水嶺西嚴行堵防與賊接仗一晝夜打獲匪馬六匹匪勢不支向南竄去查分水嶺木屬開原之咽喉稍一疏失本邑不保今幸地方安寧實賴警甲游擊隊堵防之力云

偵探出發

本縣知事文耀齊氏前因海龍縣界山城鎮被匪人攻破茲又盤踞白□河一帶相距開境甚近並有攻取八家子鎮之聲耗遂派偵探三名前往某由各處嚴行偵查該匪之踪跡隨時報告以資防範云

鄉農捕盜

本邑嵩山堡南滿住戶張某年近六旬頗爲壯健日前夜間突有步匪二人持槍進院一匪在外瞭風一匪進屋索財張某智由急生遂用穩軍之計賊亦因張年邁毫未介意張某暗藏尺許鉄錐乘其不備遂向腿部力刺而透該匪縛門外之賊知事有變先行逃逸然張某本不知門外有匪故而胆壯當即押告四區一分所將該賊押解回所詢之該犯供認强搶不諱立即送縣懲辦云

△遂　源▽

火車軋斃

本埠十日十一點四十五分由四平街開來之大車因誤點進站較速適有行李處王春擬上車視查行李某甫往車上一躍偶而失足墜落車下當由頭部軋過當即氣絕血肉狼藉慘不忍睹云

△郭家屯▽

拿獲胡匪

本縣東四台子由伊通竄來大幫胡匪三百餘名內有匪首受傷者二人藏匿齊姓家中該二匪養傷一日忽有齊團長軍隊來此聞知遂將該二匪當場捕獲押送回營云

△義　縣▽

嚴禁私帖

本邑北區蒲河門稍戶營兩鎭前出紙幣甚夥流行街市茲經張知事勸令收銷該商等仍有陽奉陰違情事張知事又委北區總甲長何化周嚴行調查茲與該鎭區官張傑忱核議將該兩鎭各商號傳來訊究共出若干共收若干各立甘結倘再有行使定行處罰決不寬貸云

△開　通▽

破獲搶案

邑東北第四區于姓家日前被盜搶去騾馬嗣經該區張保長訪查明確當即帶甲丁將該匪黃興拿獲其餘黨匪逃竄蒙地而去開預審時該匪供認不諱備文送縣依法懲辦矣

老夫士婦

開通城內住戶劉連三于前年納某妓爲室過門後迭有外遇劉某無奈遂贈與李某爲妻得身價二百元劉某復以六百元託媒妁納四井子某姓女爲繼室某女年甫十七姿容娟好而劉某年已順耳夫老士婦頗爲不配云

良醫濟世

本邑通順大街杏林堂醫士石天溥氏中西醫術均有經驗故凡患病之人一經該氏診治無不手到病除洵良醫也

言易招禍

日昨五日有大幫股匪由王臊店而過觀者如堵內有某店夥某甲見名匪頗不整齊遂竊議云此等匪若遇官兵戰陣豈不白送一命彼一匪聞知大怒遂將某甲抓住批頰數下幸有某匪首代爲緩頰叱之使去未遭慘害亦云幸矣

△阿什河▽

講習開課

本邑勸學所長秦仲岐氏舉辦本屆寒假教員假期講習會已聘妥劉偉華周孟非孫崑山三君爲講員茲悉該會已於日昨（八號）正式開課每日上課九小時以四星期爲畢會期到會講習之男女學員已達三十三人之多報名者仍然頗形踴躍云

老成凋謝

邑紳劉子文者（名尚志）前曾充吉林陸軍第五旅旅部書記官以軍功經已故么旅長保舉縣知事分奉候補爲人老成穩練才學優長在么旅長幕中十六七年資望頗重民國八年辭職家居去歲秋間經黑龍江全省硝礦局總辦黃紫綸氏邀往幫忙因水土不服患瀉泄之症纏綿年餘醫治罔效乃於上月四號由江旋里到家一月竟爾逝世

△德　惠▽

人頭畜鳴

本縣某客棧主人某（姑隱其名）與其姪女有染已非一日茲聞某氏年已半百惡行不改故闔邑均不以人齒云

△綏芬河▽

保障一方

本埠前十幾日屢獲俄探並搜出私帶槍械大有來綏希圖擾亂之勢一時人心慌恐紛紛遷避幸本埠綏寗鎮守使張效坤氏聞報返綏即佈置防務安慰商民並派密探多人前往四站双城子等處偵查一切商民藉以稍安照常營業云

△黑龍江▽

身死何速

黑龍江省會警察廳衛生隊隊長安樂亭氏人極精明作事勤愼辦理衛生尤爲得法各界無不欽仰該氏於日前（七號）尚在街衢視查街道不知身得何疾忽於日昨（八號）溘然長逝商民聞之莫不惋惜云

縊鬼爲祟

兩次上吊均遇救星某前有推車賣肉之王某行抵三省銀行胡同日已垂西見有年少婦人姿容甚麗行之於前王某未免垂涎內亦不賣隨於後跟至西站見該婦進入錢聚山家而王某亦推車直抵伊家至其室內見該婦已渺惟有錢某坐坑泣哭與言不答心內甚以爲異後經與之言何事如此委屈我去買酒餡兩痛飲一場聊以消愁當即唯唯而去及至返時見錢某業已懸梁乃王某驚呼鄰人將其救下幸時間無多未至喪命後經鄰人解勸一同俱各回家惟王某全家復恐伊仍行短見即行復往偏巧錢某復又上吊待招集鄰人將其救下屆有兩小時之久始行復蘇聞該錢某現下尚未起床人均謂王某所遇之婦人即是縊鬼云

來函更正

盛京時報大主筆先生鑒敬啓者頃閱　貴報十一日雜報欄內有怕戴綠巾一節事實殊誤敝人與金家雖有口角確因彩禮爭論並無劉某其人事關兩造名譽想係　貴報訪員訪聞之誤請即照例更正以全名譽而彰公道是爲至禱專此順頌著安　敝人馬世春鞠躬

社長　中西正樹先生因罹胃病赴別府溫泉調養茲接電訊於一月十日逝世竊思　中西社長交遍中外未能一一訃告特此登報以聞

濟南日報社同人謹啓

……本報今後。即步該報後塵。不偏不黨。一往直前。作東方之木鐸。四海之喉舌。是即本報抱定弗移之宗旨也。

盛京時報社　大北新報社

胃腸 愛腑 良藥

將成可懼之胃癌或腸結核難症之

慢性重症胃腸病

腸加答兒 腸結核 胃加答兒 胃擴張 胃弛緩 胃癌 胃潰瘍 之治療法

慢性胃腸病 實爲難治之疾病 外觀雖不甚重 而胃腸之機能大衰 胃腸粘膜發生可懼之 糜爛或潰瘍

◈食慾不進飲食停滯嘔吐胃痛

◈雖食滋補品而無益於身体以致衰弱

◈時常下痢或下軟便便中含有粘液

◈氣力全無顏色蒼白神經過敏

◈腹脹屁多腹中雷鳴下腹時痛

◈肺部或肋膜發生障害發熱氣促

◈少飲酒或食不消化物即起腹痛下痢

◈身罹重症異常衰弱便中含有血液膿汁有胃癌或腸結核腸潰瘍等危險症之疑者務須服用胃腸良藥愛腑

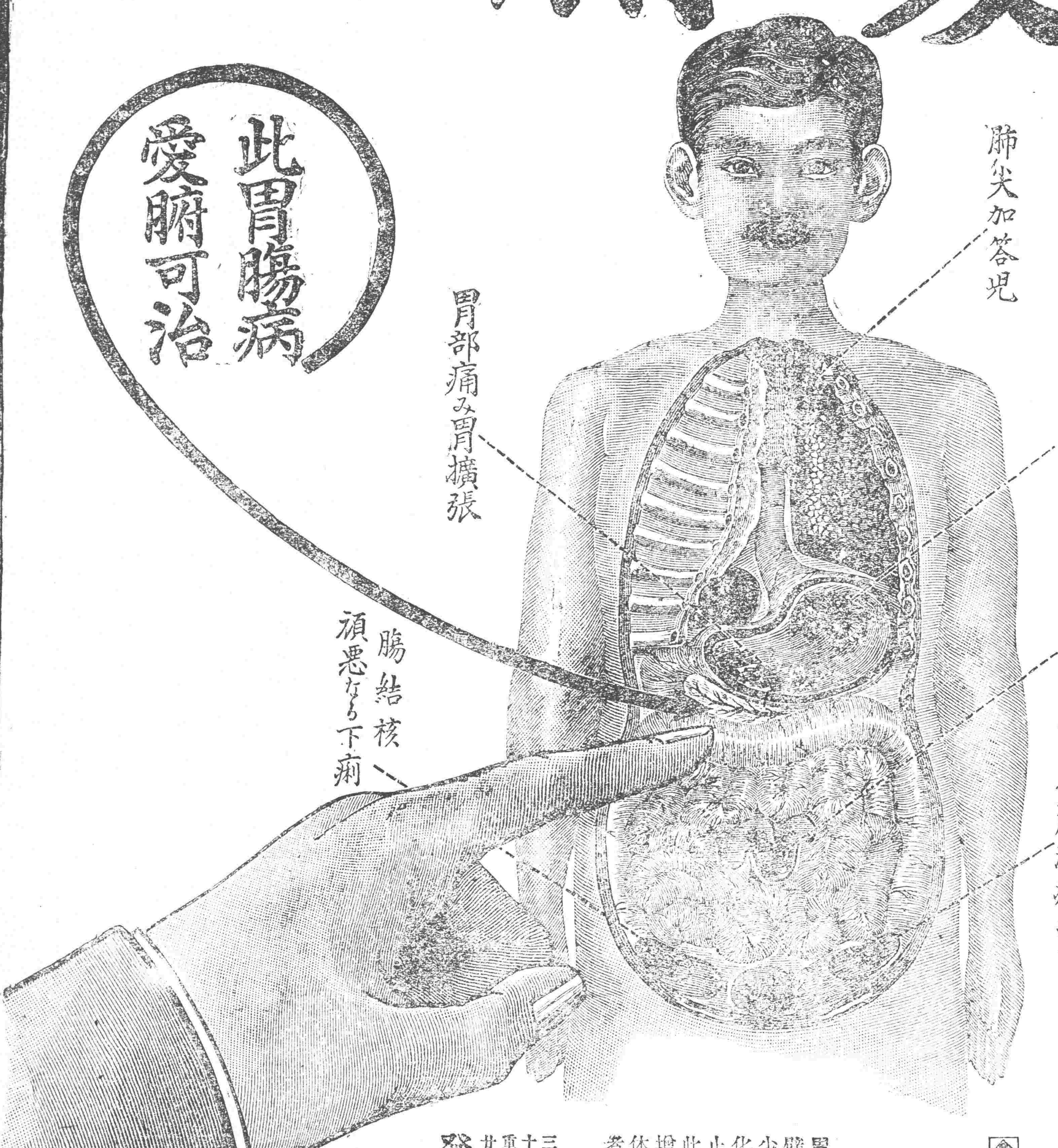

胃腸良藥愛腑內服後附着於胃腸內壁之糜爛部制止胃腸粘膜之炎症減少粘液之分泌至大腸則與硫化水素化合而生硫化蒼鉛有抑制腸之蠕動止痢鎮痛之特効患胃腸病之者內服此胃腸良藥愛腑可使胃腸強健食慾增進血色佳良營養之吸收增加因之体量大增健康恢復雖非常重症服用者特製愛腑一個月必得滿足之効果

藥價

三日半分大洋七角五　七日分大洋一元五角

十五日分大洋三元　四十日分大洋七元

重症用特製　十日分大洋五元

廿一日分大洋十元　卅三日分大洋十五元

發售處 大阪淸水谷 順和公司

各埠代理店

奉天四平街 大德生藥房
奉天小西關 廣濟堂藥房
奉天小西關 誠昌堂藥房
長春北門外 中西大藥房
鐵嶺敷樓西 平記大藥房
哈埠傳家甸 長壽堂藥房
黑龍城內 稻野富山堂
青島所澤町 泉屋藥舖
大連浪花町 壹藥會社
大連浪花町 井上誠昌堂
大連磐部通 華泰大藥房
大連奧町 華西大藥房
營口二道街 中西大藥房
安東市場通 井上誠昌堂
安東中福街 東益增遠
遼陽十字街 天鉦成
天津旭街 正文洋行
北京東牌樓 東亞公司
漢口湖北街 思明堂藥房
上海吳淞路 恒春堂藥房

南北滿州大總經理 大連 營口 奉天 盛進商行

用飛鷹老牌煉乳可使合家身體强壯

各種槍砲火藥及附屬品廉價批發

敝號所批發之者有硝安爆藥比較櫻牌炸藥其効力毫無遜色使用上尤無危險礦業等均可應用價値極廉並非他品所及

奉天小西關大街第四區第二十七號 公益公司院內

槍砲火藥批發 天和公司

電話壹百八十九號

德國新到珍品

發火鉛筆 係五金製洋火與鉛筆俱之美術携帶品也

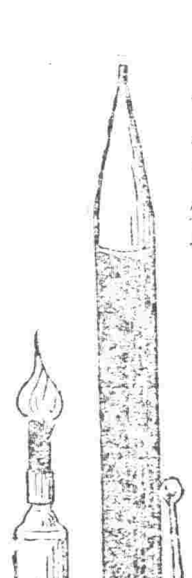

東京市京橋區銀座橋際 總經理 東華交易公司

滿洲代售處 奉天小西關 佐藤廣濟堂　同 常陸町 華昌公司　奉天橋立町 公明社　大連監部通 東瀛大藥房　長春新市街 赤木洋行

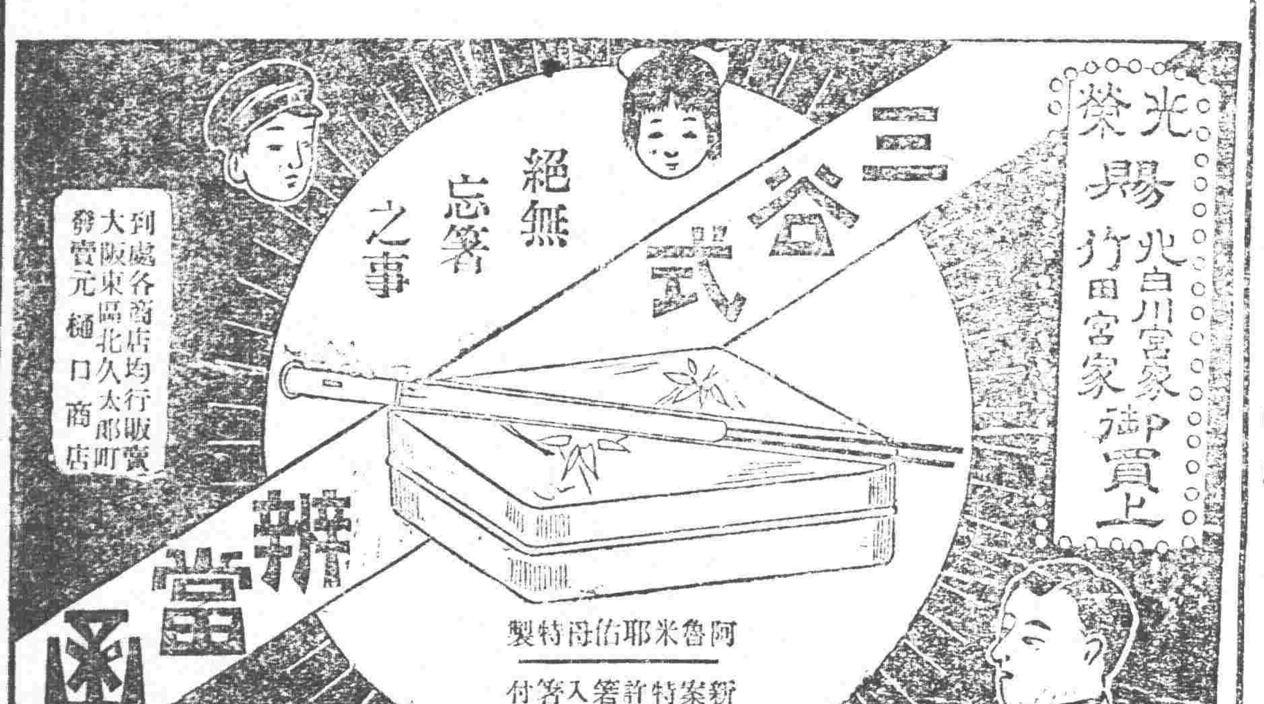

張閣登台後種種措施

▲通電東南各要人　▲慰留各部總次長

九日之閣議。已就職之閣員皆列席。未辭職次長亦到。除已發表之例案外。尚有許多重要足紀者。前次閣議宣布議決案第一條。本有關於統一憲法等事。昨再議定詳細宣布。由張總理署名發表佳電。致西南各領袖。茲從某閣員處探得其大要如下。此電之回響如何。與統一前途。頗有關係也。

該電係致雲南唐。廣東陳。廣西林。長沙趙。成都劉。貴陽袁。及各該部下者(一)努力促成國憲。對外先完成法律上統一。對內先謀事實上之協商。(二)國內各實力。應同條共貫。彼此共遵法軌。所有選舉大典。宜聽諸國會。至根本解決。則與其先爭聯治之名。毋寧力圖省治之實。最後言一切地方疾苦。應興應革。裁兵理財教育實業均可協議舉行云。於上述通電之外。復決請孫中山岑西林唐少川諸公調停粵桂。該電致雷陳炯明沈鴻英林俊廷諸人。勸其各守省界。勿相侵擾。一切辦法。亦已發出。據張氏言政府復已一面可商議解決。張君並謂廣東未有大戰。報載未甚確。梧州粵軍自退。亦未經大戰。故秩序尚平靜云云。且看調停之結果如何耳。施外長第一次出席。未有何重要報告。惟略述收回領事裁判權之意見。關於外債等事。聞約定當日晚在張宅再行會議。

中央編譯館。係欲收羅各部中有專門而無實缺者。其初欲名爲國立編譯館。法制局反對之。故定爲「中央」。且已內定特任章行嚴爲總裁。如果眞欲編譯而非安放飯桶。則章行嚴極爲適當。可謂用合其才也。

彭教長整頓學風之宏願。前次閣議既已發表。十日復提議由大總統發表明令。勸告學生。後復刪去。原稿中本有被人利用等語。約令日可以發表。但彭教長亦每有利用學生示威之對人惆悵。不知對此將作何解。

最後對於財部警部職次長。決一律暫行慰留。以維持各機關之現狀。已分頭派人赴留去矣。

滿城風雨 最高問題

▲大批運動費業經發出　▲某領公力籌顧利方法

最高問題。已由醞釀。而將成事實。日來某系進行愈益猛烈。各政團之密商效事者。亦日見頻繁。如由某系要人。商量出價。每票若干。業未選出之前。每月津貼若干。由某銀行付出支票若干張。每張若干。諸如此類風說。閙之令人耳鬧。某系首領。急欲登台。確爲事實。而某系中之急進派與漸進派。携手進行。亦屬千眞萬確。至某系部下之各省武人。盛傳將發擁戴之電。似爲外間神經過敏之言。蓋此時國會態度。尚未確定。自未便先機發言。轉生障礙。某系部下各武人。商定推戴某公。則早已內定。無可諱言。聞某系預定計畫。係先與議員接洽。俟人數實有把握時。即由國會自身。提出解釋某公任期問題。使其自行下台。屆時再由各武人出頭擁戴某公。國會卽以此公爲唯一候補者。自不致發生意外變化。今國會方面如中華民國黨。民憲同志會。政學會。民治社。全民社。新民社。益友社。壬戌俱樂部等政團連日亦均開會討論。甘議長。某副議長。皆各顯神通。向某方表示包辦之意。並聞確已由某方面出巨額之運動費分配各黨員。議員態度可分三派。甲派主卽時實行。以救國之罪。繼續某公。乙派主事從任期上解釋。不妨稍展時日。再行選舉。而推戴某系首領。則與甲派同。此派人數較多。丙派主俟憲法告成後再說。意恐某公登台。憲法必受影響。此派人數最少。至以大勢測之。則急行選舉之說。終不免佔勝。至將被推下野之某公。近來亦急籌對付之法。如拉攏政學會。令其親信之某君加入該系。又加以湖廚御該會所推戴之某老官僚等。皆爲此種準備。但某系首領。厚有實力。某公決非其敵手耳。此一兩月之內。將因最高問題。又鬧得滿城風雨。武人不足責。吾儕獨怪此輩議員。果何所爲而來也。

閣員前途橫生枝節

▲津保派閣員遲遲其行　▲黃陂對同意案之焦灼

閣員問題。自外交大樓開會後。張閣甚爲焦灼。連日派員向各派疏通。迄無效果。由是保派閣員。亦不敢冒然就職。據政界確息。交長吳秋舫。早擬前晚到京。因見北京空氣不佳。擬暫不來。聞有交部司長科長等赴津迎逆吳氏。並預備花車。但據政界某要人則云。各司員皆單獨返京。吳氏雖辭言于十日到京。尚未定準。至交部路政司長。聞已定爲俞人鳳擔任。吳在津對於部務。已有具體之籌畫。其來早來晚者。專看北京之空氣如何。財長劉恩源又來齊電。致府院。稱准佳日(即九日)由魯北上。如沿途(指天津)不停留八日晚可望抵京。惟電中並未提及是否就任財長。據與劉接近者云。劉能通過國會。其就職當然不成問題。至於財次如何規定。須劉到京後始能確定。有謂劉決意不就者。尚非眞相。又聞劉氏雖未到京。現已密託京某疏通政團。但議員方面。對劉無甚信用。有無效果。未敢預定。至內長高五。夙有誠樸之稱。在國會或無問題。他如農李敦彭。則較財劉之空氣。益爲惡劣云。

府訊黃陂鑒於新閣員同意案。又在衆議院擱置。異常焦灼。特囑與府方接近之議員。分頭疏通。乃裁至九日下午七時。仍無佳音。

混沌中閣員同意案

▲議員要求暫緩列入議程

閣員同意案。自經張紹曾在外交大樓疏通後。閣各派議員。對于盡

陳炯明勢窮力孤

▲陳炯明決定加抽租捐一月　▲許崇智所部已向粵境開動

自滇桂聯軍在粵桂之間得勢後。孫文部下。極力宣傳。或謂陳炯明已準備遁走。日前曾向之某國領事。請其轉電香港。派艦赴粵。以作準備。或謂陳氏備已準備遁往沙面。日前曾由省署。用汽車七輛。滿載細軟。運往沙面。存諸某銀行。其言之最盛者。則謂肇慶已被包圍。粵陳問題。不出十日。即可解決。而其實粵陳果然遁走。解決之後。東南大局即將因之大變化。自屬當然。惟滇桂聯軍之在西江方面者。雖不至如陳派所傳。已爲擁東梧州而退至德慶之粵軍所襲。將封川陷於陳軍之手。然葉林虎等人。鑒於西江方面之不可不大加注意。而竭力指揮。則確係事實。業等既不如前此之疏懈。則滇桂聯軍之進步。自較困難。至廣州城中。現在之所急於籌劃者。厥爲軍餉問題。蓋軍餉缺乏。則前途自不堪設想也。粵陳目下之計劃。除由財政廳向各商戶加抽租捐一月外。並展期發給賦稅當鋪存款。而日前竟因需款孔急。不得已。向自來水公司商借五萬元。粵陳借到五萬元之小款。則其困難。實可想見。故一般人心。均漸動搖。陳氏不得已。乃令其部下。分頭勸諭。力言客軍入境之危險。粵軍實力之充足。以求鎮定。此外足以牽制陳氏者。尚有香山方面之民軍。據廣州八日來電。彼等以李安邦爲首。到處蜂起。當局雖積極討伐。然形勢並不大利。至于上海方面消息。則謂孫文已任香山護沙統領王作標爲討逆司令。王奉命之後。即率輪三艘。駛往香山。途遇香山知事乘艦。即開槍轟擊。香山縣知事陳永安。竟因之而死。故香山已完全入於民軍之手。惟彼等縱得香山。然實力確甚薄弱。雖可牽制陳氏。而於大局當無重大之關係也。故除西江方面之滇桂聯軍外。其他有關係者。實爲福建之許崇智。據上海八日電。許之部下。因欲乘此掃除粵陳勢力。實已預備回粵。其主力各軍。已向粵邊開始活動。將來入粵之後。則粵陳固難免疲於奔命也。又據上海八日電。近因粵中戰爭。滬粵間之商業。大受影響。各輪船除乘客外。殆無貨物可載。至急需用之貨物。則運往香港轉送。故由本地直接運往廣東之貨物。迄今已停止六日矣。際茲所

長江上游之兵艦雲集

自川鄂風雲突起以來。除陸路經鄂軍將領布防外。海軍方面第二艦隊司令杜錫珪。亦選派軍艦駛赴上游。茲據軍界最確之調查。現在上游艦艇長姓氏及艦名艦類。列表如下。

艦名		艦類	艦長	
建威	建安	快艦	王光熊	儲鶴昌
江犀	江鯤	砲艦	陸福田	歐陽勛
江元	江利	砲艦	陸夷	賈勳
楚泰	楚謙	砲艦	林秉衡	陳調冰
拱辰	建中	砲艦	陳天經	鄭碩簡
湖鵬	湖鶚	雷艇	張兆宜	楊樹韓
湖鷹	湖隼	雷艇	李君五	傅祖紹

孫中山囑護法議員勿遽南下

▲香港議員維持法統問題

粵西聯軍。今日將行進逼肇慶。在閩粵軍亦準備退卻。南方形勢亦有返還六個月前之傾向。因之京中護法派議員。擬日有人南下。惟孫中山以法統問題。此後必將實行對付之秋。前日曾有電來。切囑議員暫緩南行。其電大意略謂。據日來粵中情形觀察。粵局解決。指日可望。此後法統問題後援之實力。愈見充裕。深望在京諸君。於此機會。團結一氣。與南方同時對法統問題一致奮鬥。俾收解決之功效。幸勿南下。致分實力云云。護法議員得電後。聞已覆去一電。表示同意矣。

重慶會議中之川鄂問題

此次孔庚奉孫文之命。前往重慶。原欲別開西南新局。故孔氏抵重慶後。即組織川鄂贛湘陝五省聯軍辦事處。茲據某方密息。孔在重慶曾召集川軍將領開一度軍事會議。決議四大條件。(一)宣佈楊森叛省死罪。(二)請吳佩孚交出楊森重訂和約。(三)請吳佩孚免除川鹽附加各稅。(四)於必要時出兵宜昌。但不妨害湖北自治。以上四條件。已由孔庚通電全國。此與川鄂戰機有極大關係。蓋楊森亟欲入川以報前仇。已成不可過止之勢。孔氏暨川軍將領旣不容於楊氏。結果恐不免於一戰云。

憲草中之省憲問題

▲東南某督之意見　▲議員中反對日多　▲憲法前途之可憂

實力派因不滿意憲草中所規定之地方制度及國權兩章。而一部分議員又仰承軍閥意旨。奔走反對運動。以致省憲前途。頗有危險。近有客來自南方者。據云曾晤東南某督。談時深以某公戀棧。而某公又急欲登台爲言。客告以最高問題。非依法定手續進行不可。而所謂法定手續者。則暗指先制憲。後選舉而言也。某督當詢及憲法何時可以告成。及其內容如何。客舉縮小中央權限。省有制憲權諸項以告。某督聞言以足頓地歎曰。『糟了!』『糟了!』默思良久又問客曰。『有何補救方法?』客答制憲乃國會特權。何人均不能干涉。況一般人民頗希望省憲能出現。則反抗此大勢者。必不能得勝利。某督不答。此一段新聞。可以推想實力派對於省憲問題之心理與趨勢矣。至最有力之某實力派。因自身現時未便出頭。業已暗中分囑接近實力派之議員。設法打銷。故日來國會中反對省憲之人。漸見加多。聞屬于新民社民治社討論會等政團之一部分議員。已迭次開會。討論修正憲法起草委員會之原案。將來開大會時。必起重大之爭辯。而憲法之能否成立。卽謂爲取決於此舉。亦非過言。又聞議員中之反對省憲者。小部分係主義上不贊成。大部分係受軍閥嗾使。其人數雖屬無多。而搗亂則有餘。此憲法前途最可憂慮之點也。

國民黨之內部改組

▲中山對委任職員之意見　▲分五部辦事外另設參議

孫中山自經粵變來滬後。居海上條已數月。此數月中。雖似於政治上少展施。顧得關於國民黨黨務之革進。甚注全力。其內部章程。業已重新改訂。除其主義。仍無改變外。其入黨手續。已有修正。關於今後該黨進行之方針。則本年元旦之宣言。已言之甚詳。至內部組織仍取首領制。由總理掌理全黨事務。下分總務黨務財政交際宣傳部五部。各置部長一人。由總理委任。該項職員。業將委任。聞據中山意思。以舊職員辦事已久。神力交疲。擬引擁後進。繼任黨事。故此次將另委新進青年。爲各部部長。且中山黨務發展。尤須辦事者之能專志。故此次委任。將選在二年內。能不離上海者任之。至舊職員。於黨有功。於黨務經驗亦較深。故將聘若干人爲參議。此次委任。不久當可公表。又該黨爲澎漲勢力起見。擬在各地遍設分部。除福建等處已成立外。其餘奉天浙江等省。猶在籌備中也。

公布之閣議

九日爲星期二國務會議例會之期。其議決之案如下。

一。議定中央編譯館官制案

一。農商部提議遵照國民生計勵行保護商政策先從法令之不完備或有妨害於農工商業之發展者改革組織議決照辦

一。教育部提議京師教育經費援於關稅撥款時再行撥付以前先向稅務局每月借用二十九萬元俟將來關稅撥款時再行扣撥議決由財政部教育部會同整理

一。僑務局提議設立僑務書學校請准于關稅增加項下每月撥用八千元作爲經費應由財政部酌定成數以備事項之用

一。議決步軍統領衙門應改爲宇從新

取消優待條件之提案

議員李燮陽。近在衆院提案。請將室清優待條件取消。並將宮殿改建國會。其所持理由。(一)清帝於民六復辟。顚覆民國。(二)張勳徐世昌等。應照內亂犯處刑。(三)宮殿應改爲國會。及圖書館地址。(四)三海應開作公園。(五)清室眷屬。應代爲籌獨立生活云。

吳使最近之態度

▲對大局暫守沉默　▲對實力仍在經營

洛陽吳使之對於時局。近來態度頗見冷靜。蓋據洛陽來客。傳說近日吳使。特召集其親信人員。秘密討論。對於最高選舉問題。暫時不再過問。處以冷靜。徐觀其變。至於對傳孫傳芳一再條移師濟口一節。係爲孫傳芳所能辦理。尚須等候時機。至陝甘兩省之軍事計畫。仍照豫定進行。對川對閩。亦不能中止其活動。對於鞏縣兵工廠。仍擬力事整頓。以期爲西北各省軍械接濟之大本營。至豫省匪患。極爲吳所注意。曾宣言三個月內即耗用千萬。必須肅清云云。

熊炳琦之抵津赴保

▲欲與王承斌赴保　▲對曹述重要意見

據接天津專員電話云。得省長公署確實消息。山東省長熊炳琦已由魯起程。準於(十日)早八時抵津十一日晚。即行來京。十二日則赴保定。熊此來眞意。並非僅爲內閣問題。原擬偕王承斌赴保。見曹使對某事陳述重要意見。與日內喧傳之最高問題不無關係。惟今日到津與王省長面會之結果如何。尚難預記。

江西之奪帥印將實現

此次孫傳芳奉命援閩。途經江西。外間早有假途滅虢。代蔡督贛之風說。彼時蔡成勛已有疑忌之心。最近孫氏行抵南昌。按兵不進。蔡氏益恐慌。連日迭電中央。懇催孫軍剋期入閩。詞極激切。蓋經院部轉電孫氏查照。而孫氏則以餉費無着爲辭。前晚蔡氏又來一電。略謂孫軍常駐在閩度歲。盼援甚急。孫總司令早抵南昌。尚待欵出發。外間不明眞相。謠言四起。人心浮動。成勛職司守土。安輯之責。無可諉卸。務懇迅飭財部。尅日籌匯十萬元。以救閩局。而安贛土云云。

劉夢庚免職說

▲趙孟之所貴　▲趙孟能賤之

京兆尹劉夢庚。本爲保系重要人物。去年其祖母壽日。張伯烈曾親率議員七十餘人。到山海關拜壽。弄出許多笑話。其勢力之雄厚。可想而知。近因保方進行某項問題。劉在中拉攏議員。唯經手事件。多有不甚可靠之處。因之對保信任。完全喪失。聞保方曾來電請政府速免劉職。據國務院消息。九日國務會議。曾討論京兆尹任免問題。已定將劉夢庚免職。另以京漢鐵路局長趙繼賢繼任。聞即係照曹錕之意旨。惟此項任免命令十日或十一日即可發表。所謂趙孟之所貴。趙孟能賤之。觀此益知其非虛語矣。

實業淺說

安徽宣城縣安平煤礦之調查(續)

(歷史)民國二年楊君錫福在前山探得煤層知其煤質極佳但因左近多有舊礦遂棄之及至民國六年復於後山開斜井(即今出煤之第一號井)至民國八年八月該井開深至九百二十尺乃遇八尺厚煤層遂東西分平巷計東巷四百八十餘尺西巷長二百八十餘尺但當時因急於出煤只需一井對於風井之風未及同時開鑿進出風惟此一井故雖有微風與風機之風其力究嫌薄弱礦道之東西巷亦不能加遠於是在東西巷中向下開煤道數處以探平巷以下之煤層因無風道風乃由東煤道而下西煤道而上尚足以資流通惟力弱耳今煤道已斜深三百餘尺煤層之厚平均在五尺以上而三百尺以下煤層厚度在六尺以上煤質純粹而無夾石探礦至此對於煤層已有頭緒矣

因見通風不良且或不足故於民國八年底離第一井五百六十尺復開挖一井(第二號井)民國九年楊錫福病故工程歸魯人荆君主裁九年十月間荆君在距一號井四百六十餘尺距二號井五百八十餘尺處再開一井(即第三號井)今二號井已挖深至五十丈再加深廿丈左右即可遇煤層地下即可佈置風巷以資開採矣

三號井已挖深至卅餘丈亦可遇煤層自楊君逝世後對於礦務進行賴陳君文槐主理今煤藏之富厚已經明白探出理應集資開採俾免荒棄而此礦亦可見其最後之成效也

(轉運)長江一帶煤用雖多然以交通言之皖宣之煤用實爲最便而煤藏極廣以地脈言之安平礦區爲最優以最小計畫言之日出三百噸可由礦作輕便鐵道五里至三里店河口裝船置運蕪湖不過冬季水流較淺須在雙橋鎭撥船耳

社會瑣聞

大頭議長之病狀(北京)

▲略如婦女氣閉之症　▲扶乩請得黃克強降壇

大頭議長某近日患病甚劇延醫治療迄未見效一般人皆謂該大頭係因處處包辦政治而並無一處成功以致鬱結異常略如婦女氣閉之症又乘此次爲張角(按此字未知誤否姑照原文)運動捧場所許口惠太多及通過後因種種原因口惠不能履行而衆人又一步不讓包圍之嚴幾於水泄不通該大頭益加憂憤不能進食者已十餘日然該大頭近來迷信興致却又甚高自入同善社後常到僧利尼庵拈香祈禱此病發生曾扶乩數次所示何語伊守私密有人偵知第一乩壇大書『芳草一田十口人』『虫嘴獨食不用刀』二句說者謂『芳草一田十口人』湊爲黃克二字虫嘴獨食者即一口一虫乃强半邊之雖字不用刀者以其有弓也湊爲强字合而爲黃克强三字無疑如果克强降壇則其餘乩語雖不可知而對於該大頭斷不表示好感可無疑也

黎黃陂提倡儉樸會(北京)

聞黎黃陂現擬提倡一儉樸會特於昨日午後一時在公府傳見僚屬謂物力維艱嗣後關於衣食住宜力從儉樸先由公府員發起一儉樸會俾各機關仿效務令全國官吏實行以爲民倡云

十七歲之女裁判官(美國)

▲名厭那……美國熱加存人

最近美國根作技者之熱加存市新選裁判官係厭那女郎按女郎今年才十七歲童態尙存但腦筋敏捷口才出衆遇事滔滔素爲人所欽仰此次被選爲裁判官實由民控戴已於前日通告就職聞厭那就職後當日即判決一案現美國各報無不紀載此事傳爲美談蓋十七歲女郎爲裁判官全地球中以厭那爲第一人云

☆新詩☆

寺中

(孫席珍)

一

夜半的鐘聲響處。
我的心也跟隨着悠遠了。

二

雪後的桐樹。
如今是不比從前的了。
翩翩飛舞着的桐葉。
片片都到那里去了?

三

永不聞和尙們的誦經聲。
孤苦的生活。
如今也覺着厭倦了嗎?

四

靜寂的黃昏。
微風蕩漾。
送來隣家的無聊的語聲。

五

切盼着伊底消悉的我。
獨自沈默地坐着。
失戀的和尙們。
也正閉眼深思。
他們的靈魂。
已跟着他們理想的愛人。
飛到天外去了。

六

臨了!
只賸了熒熒的孤燈。
哥哥的寒雞。
慰我漫漫長夜的寂寞。

——一月三日夜午作於通明禪林梧桐樹下——

經濟欄

◎美國本年度稅收報告

▲比上年度減收十四萬萬元之譜　▲因商業衰落贏利減少之故

據美國國內收入局局長白萊爾氏最近發表之年報一九二二年六月三十日爲止之會計年度內美國全國所收稅欵比上年度減美金十四萬萬元之譜即減百分之三十所得稅贏餘稅兩項共減十一萬四千一百萬元即減百分之三十五計全國稅欵收入爲三十一萬九千一百三十七萬五千○六十一元上年度爲四十三萬九千五百卅七萬五千六十一元所得稅贏餘稅共二十萬八千六百九十一萬八千四百六十四元上年度爲三十二萬二千八百萬仙萬七千六百七十三元雜稅收入共一一一○又一三二六一八元較上年度減二三三六六八六七七○元即減百分之九五四一九二一年新定收稅條例容許多稅率減輕或取消之故收稅所用經費共三四二八六六五二一元等於每收百元用費一元○七分上年度爲每收百元用費七角二分

據白萊爾氏謂兩年度收稅費數額之差異其主因蓋有數端一爲商業較衰收入減少故今年稅稅大減二爲某種戰時雜稅業已取消稅欵雖減而收稅費用則仍與上年度相差無幾也

各項稅收中僅於草稅及發酵飲料稅收入較上年度增加除所得稅及贏餘稅外其他稅收之數與上年度比較如下蒸溜酒精(連酒)四五五六三一○○○元上年八二五九八○○○○元發酵飲料四六○○○○元上年二五○○○○元煙草製品二七○七五九○○○元上年二五五二一九○○○元假牛油二一一○○○元上年二九八六○○○元資金股本稅及其他特別稅九○五五四○○○元上年九一二八一○○○元雜稅(連自一九一七年後之戰時土產)六六六八一○○○元上年九一四二二七○○○元郵政司售出國內稅收印花一四二二七○○○元郵政司售出國內稅收印花一四六一六○○○元上年二○八八○○○○元據白萊爾氏報告本年遠禁事件共一千○三十六起所收估價稅共一千九百七十萬六千元是年禁酒條例曾大加改良辦理益加有效各處均新設有查察酒禁專員據報告造出酒精共七九九○六○○○加倫較上年度減五百萬加倫

是年各州所收所得稅及贏餘稅以紐約州爲最多本薩文義州次之伊立瑞歐州又次之

◎美國對外貿易之擴張計畫

▲來年度增加預算已得審計院之贊助

茲再將審計院所條陳各項數目分別說明於後

商務隨員　本年度經費二十萬元審計院擬增至二十二萬五千元

發展內外商務　本年度經費卅七萬九千一百元係作提倡對歐商務及維持本國各協辦機關之用本年撥欵案中規定協辦機關經費不得逾十萬元今審計院依商部之請另立協辦機關經費一宗計十五萬元比本年增五萬元本年經費三十七萬九千一百元專作提倡對歐商務之用計實際上已增十萬元另行起提倡對中南美商務本年度經費十七萬○六百五十元審計院擬增至二十萬元

商務本年經費十六萬六千一百五十元審計院擬增至二十萬元

出口工業　歸入此類之商品科計共十七本年經費四十五萬元審計院擬增至五十五萬元

對華貿易條例　本年經費計二萬九千三百七十五元審計院擬增至五萬元

其他新增各費如上文所述又內外商務管理局職員之薪水本年度共計二十三萬二千五百十元審計院未提議增加又商務總長辦公處經費本年度爲七十六萬九千二百五十元該院擬增至八十三萬○五百元商長辦公處職員薪水本年十九萬六千○五十元擬增至二十一萬二千五百元臨時費及雜費本年八萬○三百元擬增至九萬元印刷及釘書費本年四十二萬五千元擬增至四十六萬元房屋租金則仍爲六萬八千元云

◎松花江沿岸農業調查記(續)

(四)玉米　亦稱包米即玉蜀黍是也包米之中又分黃包米與白包米二種黃包米和以小豆綠豆等可煮粥食亦可磨成細粉製餅餌之屬包米每石可製上等粉八十八斤下等粉七十五斤以粒小面色紅者爲優白包米研成細粉混入麪粉中色香味三者俱佳是亦不可不知包米成分百分比例中水分占其一○六六脂肪四六四蛋白質一二一澱粉五九六一糖分二二五粗纖維二五四礦物質一四八

(五)穀子　即粟是也一稱谷子有粳糯兩種粳粟俗呼小米子糯粟俗稱精穀子亦曰小黃米子穀子以外皮薄者爲上品厚供炊飲製酒等用其成分百分比例中水分早其一一九八脂肪四三六蛋白質一四○五澱粉五八五纖維七五三礦物質三二二

(六)黍子　黍亦稱麾子形狀較小穀粒稍小外皮有紫色白色不一舂淨後稱曰大黃米專供製餅釀酒之用東三省北部產額並不多其成分百分比例中水分占其一○八脂肪一七蛋白質一○澱粉六三四八纖維七一○礦物產三六八

(七)稗子　亦名稗子膝子白子等南部所產無多北部則遍地皆是專供製造餅餌飯粥之用北部所產因品質粗劣不堪食嚥用作馬糧尙稱適當(未完)

舊十一月廿七日　土曜　丙戌　先勝　收　胃宿

民國十二年一月十三日　各人吉凶

本日之吉凶▲一白之人勞苦之日忍耐爲最議財議事買賣等皆凶乾吉▲二黑之人有幸運充分待人同情之際收益甚少之日北南乾吉▲三碧之人表面似盛實人商法不振之日妄進有大失敗北南巽吉▲四綠之人心莫多變化搖動之日守於內安南西吉▲五黃之人謹愼則有意外之福入學賀名開業吉坤艮乾吉▲六白之人喜悅重重之日建築入貨開業均吉坤艮吉▲七赤之人動則有損之日宜勵精而守於內南西乾吉▲八白之人雖爲順利之日倘竟疏忽則將急轉直下東巽吉▲九紫之人

商標登記

身面艷麗 癬治水

藥價 小瓶十五錢 大瓶三十錢

此藥製法淨潔而無臭神効奏速善治諸般瘡癬疥毒風疹濕疹頑癬風癜紅白汗癜痒瘡魚鱗牛皮頭禿鬚落痱毒雀瘢男婦陰陽濕瘡皮膚潰爛毒水流濃久不愈等症速取此藥塗擦患處能驅除毒氣而令肌肉復生眞身而艷麗豐滿光潔之妙別家不備此聖藥

發售處 廣濟堂藥房

登記 身面艷麗 癬治膏 藥價十錢

各地藥舖均有代售

本店……奉天小西關大街路南 電話（日）二三三（中）一〇八一
分店……奉天新市街春日町 電話（日）七七五
支店……遼源縣鄭家屯 東古白晉太泰 興京縣街路北

月刊雜誌

新文化出版披露

敬啓者立魚爲宣傳文化改良社會起見不揣棉薄創刊新文化雜誌業已著手籌備一切定於陽歷明年二月一日出版茲錄簡章於后敢希公察并賜匡維是幸

一、宗旨及名稱 本雜誌以宣傳文化改造社會爲宗旨故定名曰新文化

二、內容門類 暫分左列各門後再隨時增減 一、論說 二、論評 三、專載 四、世界新潮 五、通訊 六、小說 七、戲劇 八、文苑 九、遊記 十、雜錄 十一、每月大事記 十二、東陲月旦 十三、青年論壇

三、發行地址 大連市外嶺前屯文化台新文化社

四、附注 凡訂閱本雜誌及登載廣告者請從速來本社或就近至本雜誌總經理處大連市內浪速町一丁目大中印刷所接洽可也

大連市外嶺前屯文化台 新文化社 傅立魚 啓

米國火災保險協會指定品
米國鐵及沙斯石油會社

鐵沙口路扶英姑（利便瓦）及沙斯州「保凍夏」工場製品

世界最大之「阿斯扶阿路脫」工場

係用最良之原料及最新高等之技術所製出故此品獨占優等於斯界斷非他品所可及也

代理店 S.S 三昌洋行 奉天宮島町九番地 電話長一二〇一番

廣告

啓者本埠駐防陸軍第一混成旅第一團第三營到防數月而地方之安謐與人民之感戴非言可喻至於買賣公平不犯安毫猶其小焉者也若非該營長陳君紫崙治軍嚴肅與營長趙君沛然訓練有方曷克臻此乃有挾嫌之徒利用泰東日報自由投稿欄捏造禍國殃民記一則以洩一已之私忿雖云無稽之言無足輕重而惡言與人誠深於矛戟況該營長服務勤勞夙夜匪懈亦各界所共覩而竟遭此不白之冤實難緘口除已函請該報更正外特登廣告以滿息白而雪誣妄

八面城商農紳學各界謹啓

淋

淋濁一症西醫名爲淋毒菌在男子發於尿道在女子發於子宮此症緣因或由娼妓之傳染或感受風寒或房勞過度得病之由不同也尙日久失治諸病生焉本藥房現由歐西購到淋病新藥名曰殺菌止淋丸專能殺菌解毒清淋之去濁無論何種淋症均能立見奇効如神重者兩星期除根誠爲世界獨一治淋之聖藥也此藥每袋一日量六粒定價一星期小洋五角每盒四十粒三元外埠函購加郵費三角外埠代售處○奉天小西關大街永盛福 鐵嶺西門裡新華書局 開源財神廟街永和公 鐵嶺長記 岫岩福慶 蓋平元興全盛永 彩德法庫西街林勝德製樹 三合廣本溪寶泰隆

○奉天大西關上頭英美大藥房啓

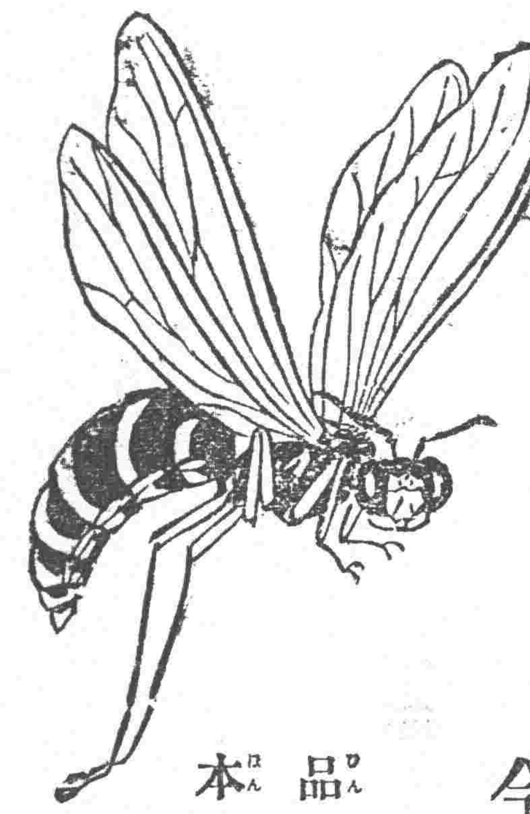

今日亦又於食前

品質本位

蜂印香竄葡萄酒

ハチジルシカウザンブドウシュ

美味 最快美能適爲人之嗜好

滋養 最豐富能增氣力與體力

……每於食前飲此一杯即能湧血殖肉……

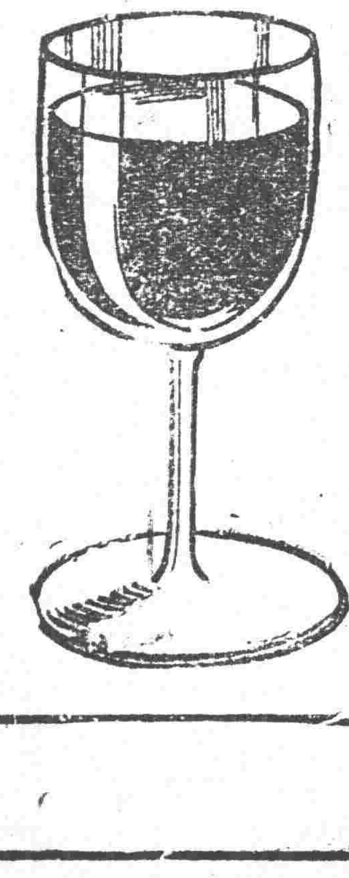

釀造元 株式會社 神谷傳兵衛本店
發賣元 合名會社 近藤利兵衛商店

2-8

總發行所開設奉天大南關◎製藥各種各城鎮均有代理

老福順堂廣告

奉天巡按使化驗◎北京內務部立案◎奉天警察廳化驗

最新編定 製藥彙報 業已出版

頭痛藥 每袋五角	睡藥 每袋八角	胃痛散 每袋三角	健胃散 每袋四角	癬疥水 每袋四角	感冒藥 每袋二角
祛痰散 每袋五角	咳嗽藥 每盒八角	瘡毒膏 每盒四角	治痔膏 每盒一元	瀉痢散 每袋三角	脚氣水 大瓶六角
牙疼水 每瓶五角	吐血藥 每袋五角	大補血 每瓶一元	梅毒丸 每袋六角	消毒丸 每袋四角	淋濁丸 每袋五角
殺蟲散 每袋半角	退癀散 每袋三角	瀉下藥 每袋二角	平瘟散 每袋一元	香丹 特包二角	遺精藥 每袋六角
虎骨熊油膏 大張六角	參茸百補丸 大匣五元	寧坤至寶丸 每匣二元	筋骨疼痛藥 每袋四角	小兒驚風散 每袋三角	小兒消積散 每袋三角
虎骨花蛇酒 每瓶元半	甘露藥酒精 每瓶一元	理血健腎丸 半打七元	清胃化積丸 每盒六角	利水消腫藥 每袋五角	通明眼藥水 每瓶五角

如承索閱隨時寄贈

（內容）一、序 一、通函治療規則 一、函購規則 一、本藥店啓事三則 一、註冊執照獎憑佈告各種影印 一、製藥各種功能主治服法用量價目附注各病原因症狀及攝生法 一、撙錄局方各藥價目一覽表

（附啓）本彙報係爲贈品承索閱分文不取但請聲明何件處所姓氏併請注明係由閱盛京時報得知爲荷 本藥店謹附啓

資本金八千萬元
拂込濟資本金五千萬元
積立金壹千伍拾肆萬元

本行 朝鮮京城南大門通 振替貯金口座京城三三三番

預金、貸出、割引、海外諸爲替、地金銀、賣買其他一般銀行業務並朝鮮、滿洲、浦潮斯德並辦理亞港日本銀行代理店事務申候

朝鮮銀行

總裁 美濃部俊吉

分行及出張所

日本……東京、大阪、神戶、下關
朝鮮……釜山、大邱、仁川、平壤、鎮南浦、元山、群山、木浦、會寧、清津
滿洲……大連、旅順、營口、遼陽、奉天、奉天新市街、鐵嶺、開原、四平街、鄭家屯、長春、吉林、安東縣、龍井村、哈爾濱、傅家甸
支那……上海、青島、天津、濟南
露領……浦潮斯德、亞港
美國……紐約
此外倫敦巴黎其他內外重要之地均有代處兌匯分行及出張所

奉天大西關

三井洋行

遼陽地方儲蓄會開股東會廣告

敬啓者本會屆第三現年終結賬之期所獲贏餘除開銷外均結清楚訂於陽歷一月十號開全體股東大會由十五號起即陸續分付股東息利股東可隨帶歷期收據以憑換給股票息摺除照章通函報知外合行登報俾衆週知以免貽誤

遼陽地方儲蓄會謹啓

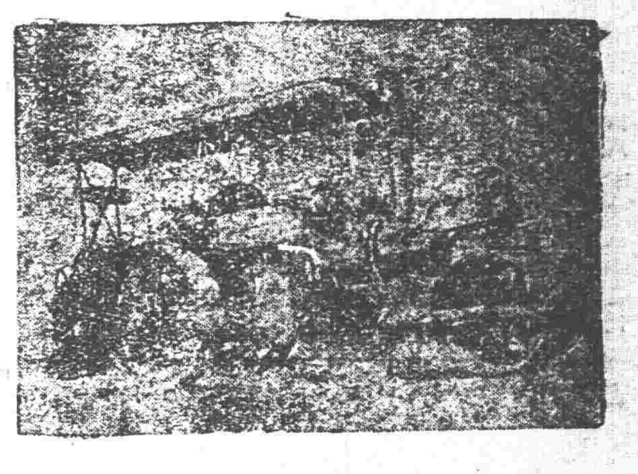

本行專辦

銅礦、鋼鐵、五金原料兵工廠、電燈廠、鑛山、油房、磨房、火磨、機器大小工廠所用機械一切修馬路機器等件直接代理兩洋工廠價格公平契約快速實行正確諸位到本行面議証確實

奉天 同天洋行 藤田養

電話（日）二一四二番（中）二一一九番

本店……日站琴平町六番地
支店……城裡大南門裡路西

東三省官銀號總號廣告

啓者本號發行之大洋匯兌券准在奉天省城吉林長春哈爾濱北京天津烟台七處按照本號規定數目逐日懸牌市價作匯上海規銀並准免費匯兌凡有持本匯兌券到後列通匯地點本總分各號按票匯辦法匯兌本券者無論欵數鉅細一概不取匯費惟電匯手續不同須隨時商酌恐未週知特此廣告

計開通匯地點

▲奉天省 省城 安東 鳳城 莊河 撫順 本溪 興京 西豐 東豐 海龍 山城鎮 通化 桓仁 臨江 輝南 柳河 新民 新立屯 彰武 法庫 開原 西安 錦縣 錦西 北鎮 海城 蓋平 遼陽 營口 岫巖 復縣 遼中 鐵嶺 黑山 盤山 義縣 八面城 台安 長春 哈爾濱 双城 黑龍江省 巴彥 綏化 公主嶺 梨樹 昌圖 昌黎 遼源 洮南 綏中 鎮城鎮 安東 康平 ▲吉林省 省城 長春 哈爾濱 ▲熱河特別區 ▲黑龍江省 ▲直隸省 山海關 留守營 ▲山東省 烟台 龍口 黃縣 ▲北京 天津 上海（以上三處通匯銀兩現洋不匯奉票）

本號附設倉庫營業廣告

本號爲便利商業工業通融資金起見兼辦貨物抵押放欵利息格外公道並於大西關建築倉庫收存貨品一切規則不及備載如承惠顧請臨本號面洽可也

本號營業股 中國電話三三六號 日本電話三〇八番 倉庫 中國電話一二七八號

朝鮮線（日本時刻）